למסירת מודעות
הלוח הכללי
ידיעות אחרונות
טלפון:
03-261211
ישראכרט ויזה דיינרס

ידיעות אחרונות

היום 56 עמודים
כולל מוסף [illegible]

יום א', כ"ה בכסלו תשמ"ו, 8.12.1985, גליון מס' 16897

Yedioth Ahronoth
يديعوت احرونوت

מרכז המערכת: רח' יהודה מוזס, דרך פ"ת 138, ת"א

העורך האחראי הראשון: נח מוזס ז"ל

העורך: ד"ר ח. רוזנבלום

290 ש' באילת

340 שקל (כולל מע"מ)

ניתן למסור
מודעות ל־
ידיעות אחרונות
הלוח הכללי
לבעלי כרטיס אשראי
03-296662
03-280666

חוקרי המשטרה בודקים עדויות הקושרות את דקל לגזל הקרקע

בין העדויות: דקל – המכהן כיום כסגן שר־הבטחון – ידע שעוזרו סיפק אישורים כוזבים לקבלנים, והללו השתמשו בהם להוליך שולל אזרחים אך לא פעל להפסקת ההונאה □ דקל: אם המשטרה תקרא לי – אתייצב מיד □ בליכוד טוענו: החקירה בפרשה הופכת למסע נגד ההתיישבות

– מאת כרמל זוהר, בינה ברזל, אריה אבנרי, אריה אגוזי וישראל תומר, כתבי "ידיעות אחרונות"

המשטרה חוקרת עדויות בפרשת גזל הקרקעות ביהודה ושומרון, הקשורות לחיים מיכאל דקל, המכהן כיום כסגן שר הבטחון. לפי העדויות הנחקרות עתה, פנו מספר אזרחים לדקל, בתקופה שבה כיהן כסגן שר החקלאות, וביקשו לברר אם יש אישורים ממשלתיים להקמת פרוייקט "כרמים", על־ידי הקבלנים אברהם גינדי והאחים יגאל ומשה גינדי. פניות אלה נעשו על רקע פירסום אישורים כוזבים, שהנפיק מי שהיה עוזרו של אבי דקל, אבי צור, ליגאל ומשה גינדי, ולאברהם גינדי.

בין היתר בודקת המשטרה חשד, כי למרות שדקל ידע כי עוזרו סיפק אישורים כוזבים לקבלנים, והיה ידוע לו כי הקבלנים משתמשים באישורים אלה כדי להוליך שולל אזרחים – הוא לא פעל להפסקת מעשי הרמייה.

גורמים המקורבים לפרשה מציינים, כי נכון שאורחים שפנו אל דקל נענו כי אין אישורים ממשלתיים להקמת הישובים, אך סגן השר לא פעל, בין במישרין ובין בעקיפין, להפסקת מכירת המיגרשים, ולא פנה אל המשטרה, למרות שהיה צריך להיות לו יסוד לחשוד כי מתבצעות עבירות.

לא הגיב

בשיחה עם "ידיעות אחרונות" לפני חודש טען מיכאל דקל: "לא היה ידוע לי כלל שעוזרי, אבי צור, ניפק אישור כזה גם לקבלן אברהם גינדי, והאישור הודפס במודעה בעתון שפירסם הקבלן". לבקשת דקל נשלח אליו צילום של המודעה ובה תצלום האישור, אך למרות שהבטיח כי לאחר שיקבל את צילום המודעה, יגיב על העניין, הוא לא עשה זאת עד כה.

אתמול, בשיחה נוספת, אישר דקל כי קיבל את צילום האישור הכוזב, אך סירב בתוקף להשיב על השאלה, אם ידע על כך שאבי צור מסר אישור זה לקבלן אברהם גינדי. בתשובה לשאלות אחרות אמר דקל: "אמצא את הזמן המתאים להגיב על הפרשה, וזה ייעשה בקרוב". הוא טען כי הפרשה הפכה לעניין התיישבותי־פוליטי.

"בכל רגע שאתבקש להתייצב לחקירה במשטרה – אעשה זאת מייד", אמר דקל, בתשובה לשאלה מדוע אינו פונה למשטרה ביוזמ־

(סוף בעמוד 10)

מנכ"ל חברת "גינדי" חשוד בזיוף

יואל גורודיש, מנכ"ל חברת גינדי, ויהודית להב, מזכירה בחברה, נעצרו ביום שני בפרשת הקרקעות. ראה כתבה בעמ' 3. (צילום: שאול גולן)

מצוד אחר רוצחי החייל משה לוי

הרוצחים חבטו את ראשו בעמוד חשמל – והציתו את גופתו, כדי לטשטש ראיות □ אחת האפשרויות – הרוצחים נסעו עם לוחיות־רישוי ישראליות □ "כוח 17": אנחנו רצחנו

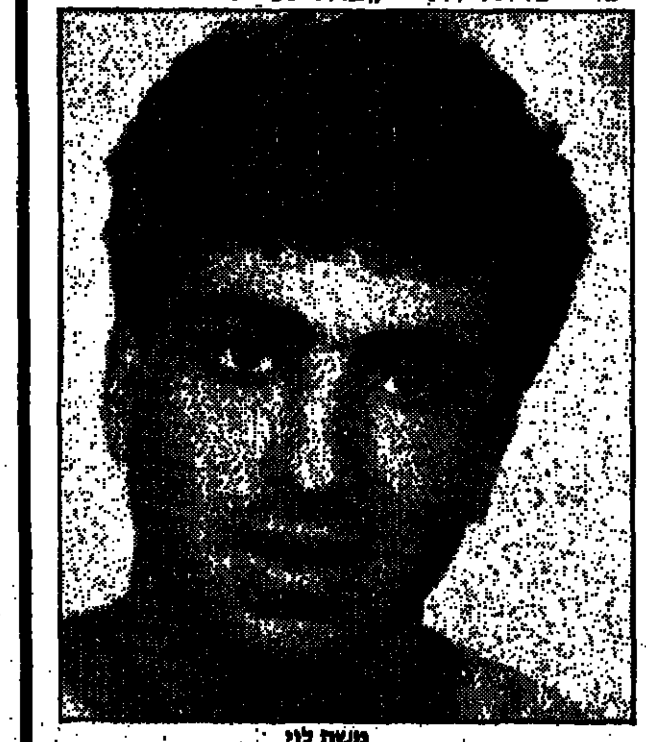

משה לוי

– מאת רוני שקד וחיים ברוידא, כתבי "ידיעות אחרונות" –

זרועות הבטחון והמשטרה פתחו בחקירה נמרצת, בנסיון ללכוד את המחבלים שרצחו ביום חמישי שעבר את החייל משה לוי ז"ל.

(כתבה על הרצח – ראה עמוד 13)

החוקרים אינם מוציאים מכלל אפשרות, כי רוצחיו של משה לוי היו ערבים ישראליים, תושבי אחד הכפרים במשולש. יתכן כי הם נסעו ברכב שעליו לוחיות רישוי בצבע צהוב, ומשום כך לא חשד בהם החייל, וחשב כי הם יהודים. אפשרות אחרת היא שמשה לוי נרצח על־ידי תושבים מן הכפרים שבמערב נפת רמאללה.

גופתו של משה לוי ז"ל נתגלתה ביום חמישי בערב, סמוך לשעה 8, על־ידי זאב ברין, מהמושב מזור שעל כביש לוד – פתח־תקוה. הגופה בערה, וכנראה שהרוצחים הציתו אותה, לאחר ששפכו עליה חומר דליק, במגמה לטשטש ראיות.

על הגופה בלטו סימני אלימות, בעיקר דקירות סכין. על עמוד חשמל, במרחק מספר מטרים מן

(סוף בעמוד 8)

חוקרי פרשת פולארד יבואו בימים הקרובים מארה"ב לישראל

ההערכה: נציגי משרד החוץ במשלחת יפעילו השפעה ממתנת – בעוד נציגי משרד המשפטים יבקשו לערוך חקירה במתכונת מלאה

– מאת אריאל גינאי, שליחנו לוושינגטון –

בעקבות הודעתו של שר החוץ האמריקני, ג'ורג' שולץ, כי בימים הקרובים תצא לישראל משלחת משותפת של נציגי משרד החוץ ומשרד המשפטים של ארה"ב, כדי לחקור בפרשת ריגולו של ג'ונתן פולארד, שלכה באמצעי התקשורת האמריקניים הביקורת על ישראל, שהראשונה כי היא נוקטת "תכסיסי השהייה".

אולם ידידי ישראל, התופסים עמדות בכירות בממשל האמריקני, מזהירים כי עלולים להיווצר חיכוכים קשים בין נציגי משרד המשפטים במשלחת האמריקנית, לבין ישראל. לדברי אישים אלה, נציגי ה"סטייט דפרטמנט" בממשל־

(סוף בעמוד 10)

שני חולי סרטן בישראל קיבלו הטיפול המהפכני

אחד מהם היה במצב קריטי – ועתה מוגדר מצבו כ"טוב" □ השיטה פותחה בידי ד"ר סטיבן רוזנברג מארה"ב, שהוריו מתגוררים בישראל □ בניסויים עד עתה הושגו תוצאות מבטיחות, אך הרופאים מזהירים מפני אשליות ואומרים: "יש צורך בהמשך המחקר"

– מאת דבורה נמרי, כתבת "ידיעות אחרונות" וסוכנות "רויטר" –

2 גברים ישראלים חולי סרטן הם הראשונים שקיבלו בארץ את הטיפול החדיש, עליו דווח בגלי התקשורת בעולם. את השיטה המהפכנית פיתח באה"ב רופא יהודי, ד"ר סטיבן רוזנברג, אשר שהה ברגע זמן בארץ, והוריו מתגוררים בישראל. ד"ר רוזנברג ניתח לפני מספר חודשים גידול ממאיר במעי הגס של הנשיא רייגן.

הטיפול החדשני ניתן במחלקה האונקולוגית מבית"ח "בילינסון", בפ"ת, ועד כה היו התוצאות מעודדות. לדברי מנהלת המחלקה, ד"ר חוה לוריה, אין עדיין מקום לדבר על ריפוי

(סוף בעמוד 9)

30 נפצעו בפאריז – 10 במצב קשה

[illegible]צים בשני בתי הכלבו הגדולים בעיר □ משטרת [illegible] מעריכה: המחתרת הארמנית אחראית לפיצוץ

– מאת כתבי סוכנויות הידיעות בפאריז –

[illegible] זוועה, זעקות אימים ובהלה נוראה היו אתמול [illegible] בתי הכלבו הגדולים בפאריז, "גאלרי לאפאייט" [illegible] "פרנטאן", כאשר שני מיטעני נפץ התפוצצו בהם, [illegible] לפציעתם של 30 אנשים. 10 מן הנפצעים הם במצב קשה, וקיים חשש לחייהם. (כתבה מפורטת – עמוד 5).

ההתפוצצות הראשונה ארעה ב"גאלרי לאפאייט" בשעה 5.30 אחה"צ, ופצעה 25 אנשים, מהם 6 במצב קשה.

ב"ה לה פרנטאן", מספר דקות לאחר ההתפוצצות הראשונה, נפצעו 5 אנשים, שניים מהם קשה.

מספר אנשים, שהציגו עצמם בשליחי ארגונים כגון "החזית לשיחרור פלשתין" ו"החזית נגד התקרבות צרפת – איראן" טילפנו לכלי התקשורת ונטלו על עצמם את האחריות לפיצוצים. אולם במשטרת צרפת מעריכים, כי הפיצוצים בוצעו על־ידי המחתרת הארמנית, שמנהיגה נעצר בשבוע שעבר בצרפת.

תנובה מפסיקה היום אספקת חלב לבתי־חולים ממשלתיים

"לא נחדש האספקה, עד שנקבל 2 מיליארד שקל"

מאת אברהם רישון, כתב "ידיעות אחרונות"

"תנובה" מפסיקה, החל מהיום, את אספקת כל מוצרי החלב לבתי־חולים הממשלתיים, בגלל חוב משרד הבריאות מעל 2 מיליארד שקל.

בסוף־השבוע נוצר הרגש כי משרד הבריאות מתכוון לסלק את החוב, אולם אמש אמר לי מנכ"ל "תנובה", יצחק לנדסמן, כי לא נערכו מגעים עם המשרד, ולכן החליט להפסיק את אספקת מוצרי החלב.

נודע כי גם מחלבות אחרות, שמשרד הבריאות חייב להן סכומים גדולים, ומתכוונות להפסיק את מוצרי החלב לבתי־החולים הממשלתיים.

הדולר השחור: 1590–1600
● רציגי: 1482.8.
● לנוסעים: 1759.18.
● השחור: 1590–1600.

R.N.A. ר.נ.א. מיזוג אוויר משרדי
מכירה ★ שרות ★ תיקונים
מכונות צילום, חישוב, תמרים, נייר
מחלקים מחיר שירות מהיר
טל. 03-659906

מברמא
מעליים
קולות והסכמים רק
חיסכון * חיסכון * חיסכון

הגיעו תנורי חימום בנפט
OLMAR
עם ארובה
דיזנגוף 268 ת"א טל. 242950.7

לבתי־דפוס, הוצאות לאור, סטודנטים:
סדר, עבוד תמלילים, גרפיקה
(משרות עד הכנה)
גל גמר, רח' רוטשילד 37 ראשון־לציון
טל' 03-997965, 03-941526

„כרמים"? היכן זה? שאלו בלשכת התכנון

קרוב לשנה אחרי שחל מסע הפירסום, כתב מנהל לשכת התיכנון ביו"ש: „אין בידי מידע מדויק ביחס למיקום"

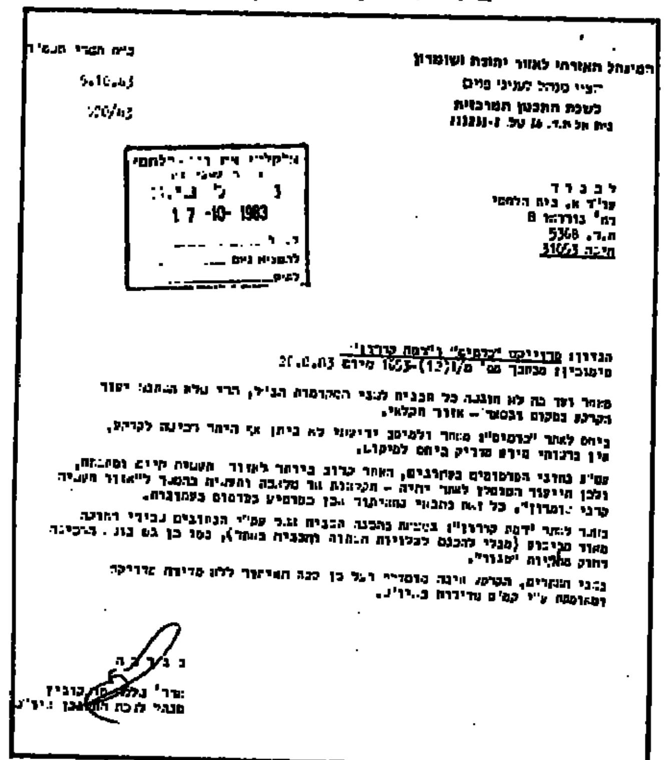
המינהל האזרחי לאזור יהודה ושומרון
קצין מטה לענייני פנים
לשכת התכנון המרכזית

לכבוד
עו"ד א. בית הלחמי
רח' בורוכוב 8
ת.ד. 5368
חיפה 31053

17-10-1983

הנדון: פרוייקט „כרמים" ו„רמת קדרון"

בברכה,
מנהל לשכת התכנון

זהו מכתבו של מושקוביץ: „אין מידע מדויק"

— מאת דני שדה, כתב „ידיעות אחרונות" — בלשכת התיכנון באיזור יהודה ושומרון, שהיתה אמורה לתת את האישורים להקמת הישוב „כרמים", אפילו לא ידעו היכן בדיוק אמור לקום הישוב — קרוב לשנה לאחר שחברות הבנייה של אברהם גינדי ושל יגאל ומשה גינדי פתחו במסע הפירסום, שנועד להביא לקוחות לרכישת בתים בישוב זה.

ביולי 1983 פנו מספר עורכי־דין חיפניים לקצין מטה רישום מקרקעין ביו"ש, וביקשו לדעת אם הקרקעות בפרוייקט „כרמים" ובפרוייקט „רמת קדרון" רשומות בלשכות הרישום ביו"ש, זאת לאחר שהתעוררו ספיקות לגבי הבעלות של הקרקעות באיזור הפרוייקטים הללו. קצין המטה העביר את מיכתב עורכי־הדין למנהל לשכת התיכנון ביו"ש, האדריכל שלמה מושקוביץ. שלושה חודשים לאחר מכן השיב מושקוביץ במיכתב, שתצלומו ניתן כאן. בין היתר כותב מנהל לשכת התיכנון: „ביחס לאתר „כרמים", מאחר ולמיטב ידיעתי לא ניתן אף היתר רכישה לקרקע, אין ברשותי מידע מדויק ביחס למקום ..."

אברהם גינדי טילפן לאחיו משה ויגאל וביקש: שובו ארצה

השניים שוהים כבר כארבעה חודשים בארה"ב, ואחיהם התקשר עימם בשבוע שעבר, לפני שנעצר

— מאת אריה אבנרי, כתב „ידיעות אחרונות" — מספר ימים לפני מעצרו בשבוע שעבר התקשר אברהם גינדי עם אחיו, הקבלנים משה ויגאל גינדי, השוהים כבר ארבעה חודשים בארה"ב, וביקש מהם לשוב לארץ. לפי גירסה אחת, הוא עשה זאת משום שחשש שייעצר, וקיווה כי שני אחיו יוכלו לסייע לו בהבהרת הפרשות שבהן נחשד.

גינדי עמד כל העת בקשר רצוף עם שני אחיו, אך רק בשבוע האחרון הוא ניסה לשכנעם לחזור.

חקירתו של אברהם גינדי נמשכה מספר שבועות, מבלי שניתן לכך פירסום. רק לאחר מעצרו ביקרו חוקרי היחידה לפשעים חמורים (יחפ"ש) במשרדי החברה בראשון־לציון, ערכו שם חיפוש מדוקדק, והחרימו מיסמכים רבים, מפות ותיקי מכתבים.

יואל גורודיש, מנכ"ל „גינדי", חשוד בזיוף מיסמך במגמה להטעות המשטרה

יחד עימו נעצרה ושוחררה בערבות יהודית להב, מזכירתו האישית של אברהם גינדי □ המשטרה: הם זייפו מיסמך, על מנת שיוכלו להמשיך ולגבות כספים מלקוחות עבור קרקעות — למרות שעיסקת הרכישה של אותן קרקעות כבר בוטלה □ הסניגור: נגיעתם לפרשת גזל הקרקעות — שולית וצדדית

— מאת משה רונן, כתב „ידיעות אחרונות" — תת־אלוף (מיל.) יואל גונן (גורודיש), מנכ"ל חברת הבנייה של אברהם גינדי, תושב ראשון־לציון, ויהודית להב, מזכירתו האישית של אברהם גינדי, תושבת נס־ציונה, נעצרו ביום שישי והובאו לפני בית־משפט השלום בת"א, שם הוחשדו בעבירה של מירמה, יחד עם גינדי, לזיוף מיסמך, כדי להטעות את חוקרי המשטרה בפרשת גזל הקרקעות ביהודה ושומרון.

בהסכמת המשטרה שוחררו השניים בערבות. סניגורם, עו"ד ירון אלחנני, טען בבית־המשפט כי „נגיעתם לפרשת הקרקעות שולית וצדדית", ונציג המשטרה רב־פקד אברהם סטיר לא התנגד לכך.

המסמך המזויף, לטענת המשטרה מתייחס לעיסקת קרקעות מחודש מארס 1983. באותו חודש קנתה חברת גינדי מחברת „דקל" בע"מ (שמנהליה הם שמואל עינב ויעקב עקנין, לשעבר ראש מינהל מקרקעי ישראל), זכויות של אדמה באיזור „קלעים". חברת גינדי שילמה עבור האדמה סכום מקדמה, וחברת „דקל" התחייבה להשלים את העיסקה, כלומר להשיג היתר מהמינהל, להמציא מפות מאושרות, ולרשום את הקרקע בספרי רישום הקרקעות על שם אברהם גינדי.

ביטלו — וגבו

מכיוון שחברת „דקל" לא עמדה בהתחייבויותיה, היא נאלצה לבטל את ההסכם. ב־13 במאי 1984 היא נענתה לדרישת חברת גינדי, והחזירה לה 80 אלף דולר, תמורת ביטול ההסכם.

אך גינדי המשיך, לפי החשד, לגבות כספים עבור מכירת הקרקע, למרות שכבר ביטל את ההסכם לקנייתה. הוא המשיך בכך, לטענת המשטרה, עד התקופה האחרונה. בחודש אוקטובר השנה, כשהתברר לו שהמשטרה מתעניינת בפרשה, הוא פנה אל מזכירתו יהודית להב ואל מנכ"ל חברת אברהם גינדי בע"מ תא"ל (מיל.) יואל גונן, ותיכנן ביחד איתם את הטעיית החוקרים. שלושתם זייפו, לפי החשדות, שני מיסמכים, כאילו הם חתומים על־ידי שמואל עינב, סוחר הקרקעות, ולפיהם העיסקה שבוטלה בחודש מאי 1984 אינה מבוטלת, וחברת גינדי יכולה להמשיך לגבות כספים עבור הקרקעות. יואל גונן ויהודית להב חשודים בתיכנון ובשותפות לזיוף שני המיסמכים.

גירסה סותרת

שלשום, עם פתיחת הדיון בבית משפט השלום בתל־אביב, טען הסניגור, עו"ד ירון אלחנני, כי החשודים נחקרו ומסרו גירסה סותרת לגירסת המשטרה. הוא ביקש לאסור את פירסום שמו של תא"ל גונן, משום שהוא אישיות צבורית. „הנגיעה שלו לפרשה שולית וצדדית" אמר הסניגור, „מדובר בתת־אלוף בצה"ל ששימש כמפקד אוגדה. כיום הוא בשירות מילואים פעיל. איסור הפירסום נחוץ גם מתוך עניין אישי של החשוד, וגם להגנה על בטחון המדינה".

השופט אביגדור סלטון נועץ בלשכתו עם נציג המשטרה ועם הסניגור, והחליט לשחרר את שני החשודים בערבות עשרה מיליון שקלים כל אחד, ובהפקדת ערבות בנקאית נוספת (או שווה־ערך לה) בסך חמישה מיליון שקלים כל אחד. השופט ציווה על שני החשודים להפקיד את דרכוניהם במשטרה, ואסר את יציאתם מהארץ. כן ציווה עליהם להתייצב להמשך החקירה, בכל עת שיידרשו.

פרטים מזהים

לאחר ששמע את התנגדות נציגי העיתונות, החליט השופט סלטון: „באשר לבקשה לאיסור פירסום שמו של יואל גונן, הרי אני עצמי שמעתי בכלי־התקשורת הבוקר פרטים מזהים רבים לגביו. נראה לי כי לאחר שנעשו פירסומים אלה, ובהתחשב באופי הציבורי, אי פירסום שמו של מונך עלול לגרום נזק לאנשים אחרים יותר ממה שעלול הפירסום לגרום לו, שכן תהיינה השערות רבות לגבי תת־אלוף זה או אחר".

ח"כ רוני מילוא בא למשטרה - וביקש מידע

ח"כ רוני מילוא

— מאת מרסל זוהר, כתב „ידיעות אחרונות" — ביום חמישי שעבר הגיע סגן שר החוץ, רוני מילוא, כי חקירת גזל הקרקעות ביהודה ושומרון מקבלת אופי פוליטי, של מסע נגד הליכוד. למחרת, ביום שישי, הוא הופיע במשרדי היחידה לחקירות פשעים חמורים (יחפ"ש) במטה הארצי של המשטרה, וביקש לקבל מידע בנושאי חקירה חמויים.

בשיחה עם „ידיעות אחרונות" אישר מילוא, כי ביקר שלשום ביחפ"ש, שמשרדיה מצויים בפתח־תקוה, אך טען כי ביקורו לא היה קשור לפרשת גזל הקרקעות.

לדברי מילוא, הוא נפגש עם מפקד יחפ"ש, תת־ניצב שמעון סביר, „רק בעניין חקירת המשטרה בפרשת איש־העסקים דוד בלאס", וביקש לקבל פרטים על מהלך החקירה. בהופעתו בטלוויזיה ביום חמישי טען מילוא, כי משום מה אין התקדמות בחקירת פרשת בלאס, שבה — לטענתו — הפסידו הקיבוצים עשרות מיליוני דולרים, אך קיבל הוראה שלא לתבוע את החזרתם, משום שבלאס תרם תרומה כספית למערכת הבחירות של מפלגת העבודה.

בתשובה לשאלה, מדוע ביקש לקבל פרטים על חקירת בלאס השיב מילוא: „הנושא הזה שייך לי, בדיוק כמו שענין הקרקעות שייך ליוסי שריד".

אלא שחקירת פרשת דוד בלאס והחשדות למירמה ושוחד בתנועה הקיבוצית, כלל איננה נמצאת בידי היחידה לחקירות פשעים חמורים, כי אם בידי היחידה הארצית לחקירות הונאה של המטה הארצי, שמשרדיה ביפו ...

מערכת האישפוז הממשלתית נמצאת על סף התמוטטות

אוזל מלאי התרופות, החמצן וחומרי ההרדמה □ חסרים חומרי חבישה, מזרקים, מזון ודלק □ החולים מתכרבלים במעילים ורועדים מקור □ חולי סרטן המקבלים טיפול תקופתי קיבלו הודעה טלפונית: „לא לבוא — אין תרופות"

מאת דבורה נמיר, כתבת „ידיעות אחרונות" מערכת האישפוז הממשלתית קרובה להתמוטטות. מסוף השבוע הזה החלו בתי־החולים להנהיג משטר־חירום, גם ללא הוראות מפורשות של משרד הבריאות. מספר החולים הבאים לאישפוז קטן והולך ומחלקות רבות עומדות ריקות. הרופאים מבצעים ניתוחי־חירום בלבד.

מלאי הדלק בבתי החולים הממשלתיים אזל, וברוב המוסדות לא הפעילו את החימום. למרות הקור העז בלילה, חולים זקנים במיוחד מתכרבלים באפודות ומעילים, וכך הם שוכבים במיטה ורועדים מקור. ביחידות הפגייה של התינוקות נשלחו האחיות לחמם את הפגים בשמיכות נוספות. החריפו הביאו תנורי חשמל כתובות.

„מי שחושב שאפשר לתת שירותים רפואיים ולנהל כך מערכת בריאות, ללא כסף — טועה. עוד יום כזה, וניאלץ להחזיר לביתם חולים, ומספר בתי־חולים משוט לסגור ולהפסיק את קבלת החולים". אמר מנכ"ל משרד הבריאות, פרופ' דן מיכאלי.

מלאי התרופות אזל, והולך ומצטמצם גם מלאי התרופות לשעת חירום, בו השתמשו בתי־החולים ב־

(המשך בעמוד 9)

אין מי שלא ימלא לוטו השבוע!
השבוע מינימום פרס ראשון*
420 מיליון ש'!
מילאת לוטו? צריך לנחש רק 6
*מינימום סה"כ הפרסים 950 מיליון ש'. ההגרלה ביום ג'.
לוטו

„מה מסוכן יותר: קיצוץ בבטחון - או אי־קיצוץ בתקציב?"

— שאל שר האוצר, והשיב כי לדעתו חייבים לקצץ בבטחון □ חוגים באוצר סבורים: המשבר במערכת הבריאות יזום „מלמעלה", כדי ליצור דעת־קהל נגד קיצוץ תקציב המשרד □ נבון: הקיצוצים המוצעים בחינוך יגרמו לנשירת אלפי ילדים לרחוב □ פרס ומודעי — במאמץ לסכם הקיצוצים בתקציב עוד השבוע

מאת צבי זינגר, כתב „ידיעות אחרונות" הממשלה עשויה להתכנס כבר באמצע השבוע לישיבה מיוחדת נוספת בנושא הקיצוצים בתקציב המדינה, זאת בתנאי שהאוצר יצליח להגיע עד יום ג' להסכמה עם שרי הבריאות, החינוך, הפנים והעבודה והרווחה, על היקף הקיצוצים במשרדיהם.

היום ייפגשו ראש־הממשלה ושר האוצר עם שר הבריאות, ומחר — עם שרי החינוך, העבודה והרווחה והפנים, במאמץ לסכם איתם על היקף הקיצוצים במשרדיהם. מודעי דחה נסיעה לאירופה ולארה"ב, שתוכננה ליום ד' השבוע, כדי להגיע לסיכומים עוד השבוע.

„יזום מלמעלה"

המשבר החמור היום במערכת הבריאות. חוגים באוצר טענו אתמול: „קשה להבין כיצד, כל פעם שמדברים על קיצוצים במערכת הבריאות, פורצים משברים בבתי החולים, מטלטלים חולים ממיטותיהם, מפסיקים את אספקת החלב והמזון והציוד הרפואי החיוני". חוגים אלה רומזים, כי המשברים במערכת הבריאות יזומים „מלמעלה", הנועדו ליצור לחץ של דעת־הקהל נגד הקיצוץ בתקציב הבריאות.

באוצר גם מתלוננים על התנהגותו של ראש הממשלה שמעון פרס, שאינו מעניק לשר האוצר יצחק מודעי תמיכה כללית בדרישותיו לקיצוץ תקציבי המשרדים השונים, כי אם תמיכה „סלקטיבית": הוא תומך בחלק מתביעותיו של מודעי, אך מתנגד לחלקים אחרים.

היכן להסתכן

גורמים בכירים באוצר אמרו ביום שישי, בעקבות ביקורו של מודעי במטכ"ל צה"ל, כי על אף הכל, אין מנוס מקיצוץ נוסף במערכת הבטחון. מודעי שמע שלשום סקירות מראשי מערכת הבטחון, על השלכותיו הקשות של הקיצוץ הנוסף הצפוי, אך הדגיש: „חייבים לקצץ את תקציב הבטחון. כי התוכנית הכלכלית בנויה כולה על קיצוץ התקציב. גם אם מערכת הבטחון תצטמק, השאלה היא היכן לקחת את הסיכון הנוסף: בבטחון, על ידי קיצוץ התקציב, או במשק, על־ידי אי־קיצוצו".

לשמחו מתנגד פרס לקיצוץ נוסף בבטחון, ותומך עם שר הבטחון יצחק רבין, הטוען כי ישראל אינה יכולה להרשות לעצמה את הסיכון הגבוה, הכרוך בקיצוץ נוסף בתקציב הבטחון.

„אלפים ינשרו"

שר החינוך יצחק נבון האשים שלשום את שר האוצר, כי הוא מנסה להסיט את המחלוקת התקציבית למישור מפלגתי צר. „האם שר מטעם המערך, הדואג לחינוכם של ילדי ישראל, מבדיל בין ילדים שהוריהם הצביעו מערך, לבין ילדים שהוריהם מצביעי ליכוד" נבון ציין, כי בשנה האחרונה קיצץ משרד החינוך מתקציבו עשרות מיליוני הדולרים, מתוך רצון אמיתי לשתף פעולה בהבראת המשק, „אבל הצעות החדשות של האוצר יגרמו לכך שמשפחות רבות פשוט לא יוכלו לעמוד בנטל התשלומים, והדבר יגרום לנשירת אלפי ילדים לרחוב".

בשולי ידיעות אחרונות

לזקוף קומה

לא נעים לנו לומר את זה, אבל — חובה היא חובה: השבוע שחלף היה כל כולו שבוע של זחילת ישראל על גחונה בפני ארה"ב מזה ובפני מצרים מזה. כוונתנו להתנצלות המבישה בתוכנה ובניסוחה של ממשלת ישראל בפני ארה"ב בעניין פולארד תוך הצגת מדינתנו כעבד נרצע של ארה"ב. כן כוונתנו לכניעת ממשלת ישראל בפני מצרים, שדוחה הצעותינו לדון במיכלול היחסים שלנו עם מצרים בהתעקשה לשוחח איתנו אך ורק על בעיית טאבה, היחידה המעניינת אותה. דרישה שנכנענו גם לה. והואיל ומאחר־מחרתיים יגיעו אלינו משלחת ארה"ב מזה ומשלחת מצרים מזה, שתיהן — כמנצחות כבר בשלב ההתחלתי לחיסול סכסוכיהן איתנו. לא נותר לנו אלא לפנות בעצה דחופה לממשלתנו לזקוף ברגע האחרון הזה את גבה הכפוף ולנסות להציל מהמפולת הדיפלומטית הכפולה שלנו את מה שאולי עוד ניתן להצילו ממנה...

שותפות מוזרה

עם כל הכבוד לה"ה פרס ושמיר, יועציו הפוליטיים של הנשיא הרצוג, שהם עודדו אותו ללכת לועידה הקומוניסטית הישראלית, זו הפעם הראשונה בקורותנו, כדי להשמיע באוזניה מלות ידידות וכבוד לוחטות, לא נוכל לשבחם על כך. כי רק גמר הנשיא הרצוג את מלות השבח שלו לקומוניסטים ונתנה ונקראה ברכה לא פחות חמה לקומוניסטים משל ראש מרצחי אחינו ואחיותינו ערפאת. כששתי הברכות האלו גם יחד מלוות במחיאות כפיים סוערות של הועידה. ושותפות זו, של נשיא הנרצחים מזה ומנהיג רוצחיהם מזה, לא היה בה כדי לחמם את לב המוני ישראל כלל וכלל.

מבחן מעניין

החלטתם של פורשי הליברלים ללכת בדרכם הפוליטית עד הסוף ולהופיע בבחירות הבאות לכנסת בתור גוף פוליטי נבדל יש בה, עם כל המפוקפק שבה, גם צד חיובי מסוים. כי היא תיתן סוף סוף תשובה לשאלה, שרבים מתלבטים בה. אם יש למניין ה„גנרלים" האלה משהו ברחוב שיתמוך בהם, או שאין הם אלא „גנרלים בלי צבא", ששאבו את כוחם מ„הליכוד" ובפרישתם ממנו אין הם אלא קבוצת יתומים שעתידים לדבר אל הקיר. מאותה סיבה עצמה היה טוב אילו הלכה בדרכם גם מפ"ם, שמאז פרישתה מהמערך אין איש יודע מהו בעצם כוחה ואם היא „שווה" את שווי המנדטים שהמערך היה מעניק לה בכנסת בלי שלוה בכוחה לחזק את מיקומה בקלפי.

קיסר בעד העלאת שכר מיד לטייסים

מאת עידו טל, כתב „ידיעות אחרונות" „טייסי חיל האוויר והמשרתים ביחידות שדה מובחרות זכאים להעלאת שכר מיידית" — כך אמר מזכ"ל ההסתדרות, ישראל קיסר, למפקד חיל האוויר אלוף עמוס לפידות בפגישה שהתקיימה בין השניים ביום שישי.

קיסר הבהיר כי לא יתנגד לניתוק הצמדה של שכר הטייסים וקציני שדה לשכר במשק. הוא הסביר כי העלאת שכר לקבוצות ייחודיות גוררת אחריה העלאות במיגזרים אחרים — „וזאת תוצאה שכיום המשק אינו יכול לעמוד בה". הוא הבהיר לקציני חיל האוויר עימם שוחח, כי בשיחה שקיים עם הרמטכ"ל סוכם כי התוספות שיינתנו לא יפרצו את התקציב הנתון, וכי יימצאו הסדרים תקציביים בתוך המערכת.

הפגישה בין קיסר למפקדי חיל האוויר התקיימה במסגרת ביקור המזכ"ל בבסיסים החדשים של חיל האוויר בנגב.

עליה של 60% בפשיטות רגל ופירוקים

העובדים במשרדי כונסי הנכסים לא עומדים בלחץ

מאת אברהם דישון, כתב „ידיעות אחרונות" במשרדי כונסי הנכסים הרשמיים ברחבי הארץ מורגש בחודשים האחרונים לחץ רב.

העובדים אינם מסוגלים להתגבר על העומס הרב המוטל עליהם בכל הקשור בכינוסי נכסים של חברות או פירוקי חברות שנקלעו לקשיים. בשל עומס רב, הם מוציאים חלק מן העבודה לעורכי דין ורואי חשבון פרטיים. אך גם בכך אין משום פתרון מניח את הדעת.

כונס הנכסים הרשמי, עמרם בלום, אמר לי כי בששת החודשים האחרונים חלה עליה של כ־60 אחוזים במספר החברות שהוכרזו על פשיטת רגל או פירוק.

יש לציין כי באיזור תל אביב נרשם גידול של כ־100 אחוזים. בעוד שביתר אזורי הארץ העליה נמוכה יותר. בשל הלחץ הרב, תובעים העובדים להגדיל את כוח האדם. כדי להתמודד עם הבעיות שנוצרו, אולם עד כה ללא מענה מצד נציבות שרות המדינה.

מפקחי־המס רוצים חלטורות

מאת אברהם דישון, כתב „ידיעות אחרונות" 450 מפקחי מס־ההכנסה ברחבי הארץ תובעים שיאושר להם לעסוק בעבודה נוספת להשלמת שכרם — לאחר שעות העבודה.

המפקחים טוענים, כי הם מופלים לרעה לעומת עובדים אחרים בסקטור הממשלתי, אשר מקבלים אישורים כאלה. לדבריהם, בגלל אופי תפקידם, נאסר עליהם לקבל עבודות נוספות של ייעוץ פרטי בענייני מיסים.

על רקע זה החליטו לתבוע עתה במרוכז אישורים לביצוע עבודות נוספות אצל רואי־חשבון ויועצי־מס. אולם נציגי המפקחים אמרו לי, כי הם מודעים לעובדה שאישור כזה לא יינתן — ולכן הם תובעים, במקביל, לקבל תוספת־שכר מיוחדת.

מפקחי מס־ההכנסה הקימו בימים אלה אירגון מקצועי נפרד, אולם נציבות מס־ההכנסה אינה מוכנה להכיר באירגון זה. נציבות מס־ההכנסה אף אסרה עליהם להתכנס ולהתארגן במשרדים של מס־ההכנסה.

על רקע זה הם התאספו בסוף השבוע מפקחי המס ברחבה שליד פקיד שומה 3 ברחוב מרץ בתל־אביב. הם החליטו לערוך הפגנה מול נציבות מס־הכנסה בירושלים כדי שזו תאשר את הקמתו של האירגון שלהם. כמו כן החליטו, שלא לקיים משא ומתן עם נישומים לתשלומי־מס, ולהעביר את כל הנושא לבתי־המשפט — אשר עלולים להיסתם מרוב תביעות.

הגימלאים לפרס: נצא למאבק קשה

מאת עידו טל, כתב „ידיעות אחרונות" „אם לא תופסק הפגיעה בגימלאים — נצא למאבק באמצעים לא שיגרתיים", כך אמרו ביום ו' נציגי הסתדרות הגימלאים לראש הממשלה שמעון פרס בפגישה בין הצדדים.

אריאל אברמוביץ, יושב ראש הסתדרות הגימלאים, קבל באזני פרס על כך שמאות אלפי גימלאים „מוצאים עצמם נפגעים גם כלכלית וגם מוראלית עקב צעדי הממשלה. אם לא יחול שינוי במגמה זו — לא תהיה ברירה אלא לנקוט במאבק פעיל ובשיטות שלא איפיינו את הגימלאים עד היום". הגימלאים מחו על מה שהם מכנים „הקיצוץ הבוטה והאכזרי בקצבאות של הזקנים", והצרת כללי המשכורת הקובעת בגובה הגימלאות.

ראש הממשלה הבטיח להשיב לגימלאים לאחר שיבדוק את טענותיהם עם שר האוצר והמוסד לביטוח לאומי.

קדאפי מציג בפומבי את אשתו

שליט לוב, הקולונל קדאפי, אינו מרבה להציג את אשתו בפומבי. בשבוע האחרון עשה זאת: אשתו, סופאיה, נלוותה אליו במסע שהוא עורך עתה בסנגל. (תצלום־רדיו: „סי־פ")

מחלוקת בירושלים: מה הושג בשיחות־קהיר בענין טאבה?

משרד החוץ: מאומה □ מקורות אחרים: יש תזוזה □ שמיר: מנכ"ל משרד ראש הממשלה אברהם טמיר הציג עמדות לא מתואמות עם מנכ"ל משרד החוץ דוד קמחי

— מאת גד בקר, כתב „ידיעות אחרונות" — מחלוקת חריפה פרצה בירושלים בעקבות שיחות ועדת המנכ"לים בקהיר. שר החוץ, יצחק שמיר, האשים בסוף השבוע את מנכ"ל משרד ראש הממשלה, אברהם טמיר, בהצגת עמדות לא מתואמות בנושא הבוררות בטאבה.

שמיר וטמיר נפגשו ביום שישי לשיחה בארבע עיניים. חוגים מדיניים ידעו לספר, כי שני ראשי הצוות, המנכ"לים אברהם טמיר ודוד קמחי, הציגו בפני המצרים, עמדות שונות בעניין הבוררות, והדבר גרם למבוכה במשלחת הישראלית.

במשרד החוץ אומרים, כי פרט להבהרות נוספות של עמדות שני הצדדים, לא הושגה בשיחות בקהיר כל התקדמות. לעומת זאת, אומרים מקורות מדיניים אחרים, כי בשיחות בקהיר גובשה נוסחה בלתי רשמית לבוררות, שעשויה לקדם את פתרון הבעיה.

הנוסחה החדשה, שהובאה לידיעת ראש הממשלה ושר החוץ, מדברת על בוררות מחייבת, אולם כלולים בה באופן בלתי ישיר גם מרכיבי פישור. על־פי נוסחה זו, יהיה הבורר רשאי להכליל בשיקוליו גם מרכיבים שאינם משפטיים טהורים אלא היסטוריים ואחרים.

מחר בלילה יבוא לישראל צוות השיחות המצרי. השיחות יימשכו בהרצליה עד סוף השבוע.

צא מזה עם קולדקס

כן, אפשר לטפל בהצטננות. קח קולדקס.
תעשיות פרמצבטיות בע"מ

איש עסקים אמריקני יקים מפעל סודרים

שרון אישר — למרות מחאותיהם של התעשיינים

מאת צבי זינגר, כתב „ידיעות אחרונות" למרות מחאותיהם של תעשייני טכסטיל מקומיים, החליט ביום שישי שר התעשיה והמסחר, אריאל שרון, לאשר לאיש העסקים האמריקני, סטיבן טרסט, להקים בארץ מפעל טכסטיל, שעיקר תוצרתו תהיה סודרים.

טרסט הוא בעל רשת שיווק ענקית בת 2500 חנויות, שהיקף עסקיה נאמד ב־2.5 מיליארד דולר לשנה. הוא עומד גם בראש חברה העוסקת בייצור מוצרי טכסטיל במקומות שונים בעולם, ביניהם 6 מפעלי טכסטיל במזרח הרחוק. מפעלי הטכסטיל של טרסט מייצרים בעיקר לשוק האמריקני. אולם, בעקבות החלטות הממשל האמריקני להטיל מיכסות על יבוא מוצרי טכסטיל מהמזרח הרחוק, ביקשה החברה להקים מפעל בארץ, כדי להנות מהסכם איזור הסחר החופשי.

היצרנים המקומיים בישראל התרעמו והביעו חשש, כי הקמת מפעל גדול תקשה עליהם. לדבריהם, כיוון שגם עליהם מוטלת מיכסה, טרסט ביקש את התערבות ראש הממשלה, שמעון פרס, ובמקביל פנה גם לעזרתו של שר המסחר והתעשיה.

בסוף השבוע הורה אריאל שרון לפקידי משרדו לזרז את הטיפול והציע לטרסט להקים את המפעל בעיירה נתיבות, שבה יש כיום בעיית אבטלה. בדיקה של טענות התעשיינים המקומיים העלתה, לדברי משרד התמ"ס, כי בשלוש השנים הקרובות לא ייפגעו המקומיים מן המפעל החדש. עוד נקבע, כי ישראל תעצור את מיכסת הסודרים, אם תתעורר בעיה בעתיד.

הרוצח אנס גופות קורבנותיו

בארה"ב הוצא להורג בזריקת־רעל קארול אדוארד קול, שרצח 35 בני־אדם – בעיקר נשים ● את הגופות של כמה מקורבנותיו נהג לשמור כדי לקיים איתן יחסי־מין ● גופות אחרות השליך לפחי־זבל

– מאת כתבי „רויטר" ו„יו.פי." בקארסון סיטי, נוואדה –

אדם, שהודה בעשרות מעשי־רציחה, ובין השאר התעלס עם עשר נשים לפני ואחרי שחנק אותן למוות – הוצא להורג בזריקת־רעל שלשום לפנות בוקר בקארסון סיטי, נוואדה.

הנאשם, קארול אדוארד קול, בן 47, הודה בבית־המשפט ברצח 13 בני־אדם, אך לפסיכיאטר שבדק אותו סיפר, כי מספר קורבנותיו הגיע ל־35.

ביום חמישי בלילה שיחק קול במשחק־לוח ושוחח עם סוהריו. בשעה 2 לפנות בוקר (שלשום בשעה 12 בצהריים לפי שעון ישראל) ניתנה לו זריקה של נמבוטל – חומר־הרגעה, שנועד למנוע כל התנגדות של הרגע האחרון מצד הנידון למיתה. בשעות האחרונות שלפני ההוצאה־להורג נטל כמה גלולות ואליום כדי להרגיע את עצביו.

פירפורי גסיסה

שעה לאחר קבלת הזריקה הובל קול אל חדר ההוצאה להורג ושם רותק אל אלונקה. שלושה חומרי־רעל קטלניים שונים הוזרקו לזרועותיו, וחמש דקות אחר־כך קבע רופא את מותו. לפני ההזרקה נשאל, אם רצונו לומר דברים אחרונים, אבל הוא ויתר על הזכות הזאת.

מנהל הכלא, ג'ורג' סאמר, אמר קודם לכן, כי המוות בזריקת־רעל הוא כמעט מיידי בהשוואה להוצאה להורג בתא־גזים – אמצעי־ההמתה שהיה מקובל בעבר במדינת נוואדה. הוא ציין, כי אנשים, שהוצאו להורג בתא גזים, המשיכו להתפתל עוד דקות אחדות בפירפורי גסיסה, עד אשר הוציאו את נשמתם.

יום אחד לפני הוצאתו־להורג נערך ראיון אחרון עם קול, ובמהלכו הירבה לצחוק. אבל כאשר דובר על העונש הצפוי לו, החל לרעוד ואמר, כי הוא חרד ומודאג.

„אם אגיד שאינני פוחד – יהיה זה שקר, שהרי כל אחד רוצה ללכת בדרך הקלה והנוחה ביותר", אמר בראיון לתחנת־טלוויזיה, המשדרת מלאס־וגאס. „עלה על דעתי, שמשהו עלול להשתבש, כך שייתכן שייגרמו לי סבל, אבל זה לא שינה את החלטתי שלא להגיש עירעור".

הוא הסכים, כי לאחר מותו יוסר מוחו מתוך גולגולתו כדי שישמש כחומר מחקר לנוירוכירורגים. הפסיכולוגית ג'יין ברונר מלאס־וגאס אמרה, כי היא מעוניינת לבדוק את מוחו של קול כדי לראות, אם יש בו עקבות של מחלת

רוצח המוני: קארול אדוארד קול. (תצלום־רדיו: „אי. פי.")

נפש, העשויים להסביר את התנהגותו הפלילית.

קול הואשם בין השאר בכך, שבשנת 1979 חנק למוות את מארי קאסמן בלאס־וגאס. הוא הכיר אותה באחד הברים, והם הלכו יחד לבית־מלון ושם קיימו יחסי מין. אחר־כך רצח אותה בחניקה.

הוא סיפר במהלך המשפט, כי גם שאר קורבנותיו האחרים היו בעיקר נשים. הוא סיפר, כי היו מקרים, שהיה מחזיק ברשותו את גופות הנרצחות במשך כמה ימים ומקיים יחסי־מין עם הגוויות. באחד המקרים, באוקלהומה סיטי, ביתר את אחת הגופות לנתחים ופיזר אותם בפחי־אשפה שונים ברחבי העיר.

סכנה לחברה

„אני חושב, שבגלל מעשי מגיע לי עונש מוות", אמר קול בראיון האחרון עימו. „מדוע להאריך את חייו של עבריין מועד אשר פעל כשופט, כחבר־מושבעים וכתליין גם יחד? אני יודע שאשוב וארצח, אם אצא מן הכלא. שום אישה איננה בטוחה בחברתי...אני מהווה סכנה לחברה".

קטילתו של קול היתה ההוצאה־להורג הראשונה ב־13 המדינות של מערב ארצות־הברית מאז שנת 1979, כאשר מדינת נוואדה שלחה לתא הגזים את ג'סי בישופ. מאז שינתה נוואדה את שיטת ההוצאה להורג משימוש בתא־גז לזריקת־רעל.

קול היה האיש ה־50 שהוצא להורג בארה"ב מאז החליט בית־המשפט העליון לחדש את עונש המוות במדינה. לפי נתוני „קרן ההגנה המשפטית" יש כיום בתאי הנידונים למוות בארה"ב 1590 אנשים.

בעת הוצאתו להורג של קול הפגינו ליד בית־הכלא כמה עשרות חברי אירגונים המתנגדים לעונש המוות.

הכלות נשרפו כי הביאו נדוניות דלות

– מאת כתבי „אי.פי." ו„רויטר" בניודלהי –

גבר ואישה נידונו בהודו בסוף השבוע לתלייה, לאחר שהורשעו בשני מקרים נפרדים של „שריפת כלות".

באיזורים מסויימים בהודו עדיין רווח המנהג, שלפיו מותר לבני משפחת החתן לשרוף את הכלה, אם אין הם מרוצים מן הנדוניה שהביאה. החוק ההודי אוסר את המנהג וזה תכלית האיסור, אבל עד כה לא הצליחו השלטונות לשרש אותו מחלקים מסויימים של האוכלוסייה.

גזר־דין המוות ניתן על־ידי בית־המשפט הגבוה של מדינת ראג'אסטאן בהודו. אם לא יוגש עירעור על גזר־הדין והוא יוצא לפועל – כי אז יהיה זה מקרה ראשון של הוצאה להורג על עבירה זו מאז קיבלה הודו את עצמאותה משלטון בריטניה בשנת 1947. לפי שעה לא נקבע כל מועד לביצוע גזר־הדין.

שני הנידונים למוות הם ליצ'מה דווי וג'אגדיש חאתיק. דווי הורשעה בשריפה למוות של כלתה, וחאתיק הורשע בשריפת אישתו – בשני המקרים משום שהאישה לא הביאה נדוניה מספקת לפי הערכת משפחת החתן.

בערכאות נמוכות יותר זוכתה דווי, וחאתיק נידון למאסר עולם. התביעה עירערה על שני העונשים בפני בית־המשפט העליון, וזה החליט להטיל על שניהם עונש־מוות.

הקורבן חסר הישע היה אלוף בקראטה

– מאת כתב „רויטר" בנורוויץ' –

הפתעה מרה ציפתה אתמול לחוטף־ארנקים, שחשב לעשות לעצמו חיים קלים. הוא בחר בקורבן, שנראה לו חסר ישע: גבר קרח, בגיל העמידה, מרכיב משקפיים, שעמד בתור לאוטובוס בעיר נורוויץ' במזרח אנגליה. הוא ניגש לקורבן בסכין שלופה וניסה לחטוף מידיו את תיקו.

אולם קורבן התקיפה לא היה אלא המדריך הראשי בבריטניה לקראטה גרסת קוריאה, אשר מחזיק ב־16 חגורות שחורות.

הנתקף, סוחר בשם פרדריק ארמס, 53, אמר לכתבים, כי השודד ברח לאחר שספג בעיטה הגונה באחוריו.

„אני חרד לחשוב מה עלול היה לקרות אילו חזר ותקף אותי", אמר ארמס.

לוחם הפרים נשפט על...הריגת פר

– מאת כתב „רויטר" בליסבון –

לוחם הפרים הפורטוגלי מאריו קואליו נידון ביום חמישי לשנת מאסר על תנאי ונקנס ב־880 דולר על שהרג פר בזירה.

קואליו, 48, הרג את הפר בשנה שעברה בעת מלחמת פרים בעיר בואיטה שליד ליסבון.

באותו אירוע נישא על כתפיהם של אוהדים נלהבים. במשפט אמר: „כרטיס החבר שלי באיגוד לוחמי הפרים אומר, כי אני 'מאטאדור דה טאורוס' (הורג פרים). אני מאושר. כבר הרגתי יותר מ־700 פרים במכסיקו, בספרד, בוונצואלה, בקולומביה ובצרפת".

חוק שאושר בפורטוגל ב־1983 אוסר להרוג פרים בזירה ומתיר לשחוט אותם רק לאחר ההתמודדות – שלא בנוכחות הקהל.

אסד ייפגש „בקרוב" עם המלך חוסיין

– מאת סמדר פרי, כתבת „ידיעות אחרונות" –

מרבת־עמון נמסר אתמול, כי פיסגת חוסיין אסד תתקיים „בקרוב". ראש ממשלת סוריה, עבד אל־ראוף אל־קאסם, יגיע בימים הקרובים לירדן כדי להעביר הזמנה רשמית מן הנשיא אסד אל המלך חוסיין.

בספטמבר האחרון נועדו לראשונה ראשי הממשלות של ירדן ושל סוריה בג'דה שבערב הסעודית. לאחר מכן נפגשו פעם נוספת בריאד בחודש נובמבר, והוחלט להמשיך את הדיאלוג כדי להגיע לפיוס מדיני. בחודש שעבר הוזמן ראש ממשלת ירדן, זייד אל־ריפאעי, לדמשק ונועד לשיחה ארוכה עם הנשיא אסד. בעקבות הפגישה הוסרו ההגבלות על יציאת אורחים ירדניים לסוריה, ונחתמו הסכמי מסחר בין שתי המדינות.

משרד החינוך והתרבות — אגף הנוער

החברה להגנת הטבע בי"ס שדה כפר עציון | מרכז חלמי"ש (חקר ולימוד מקורות ישראל בשדה) | מוסדות חינוך „יד שפירא"

יום עיון ודיון בנושא:

„אקולוגיה ושמירת טבע במקורות ישראל"

ביום רביעי, כ"ח בכסלו תשמ"ו, ד' חנוכה (11.12.85), יתקיים במרכז תרבות עמים לנוער, רח' עמק רפאים 12, ירושלים, יום עיון ודיון בנושא: אקולוגיה ושמירת טבע במקורות ישראל". המפגש מיועד למדריכי של"ח, רכזי חינוך חברתי, מחנכים, חובבי הטבע ולציבור הרחב.

בתכנית ישתתפו ה"ה: עוזריה אלון, פרופ' נחום רקובר, ד"ר זאב ספראי, הרב יואל בן־נון, הרב יהודה שביב, עמוס ספראי, ד"ר ישראל רוזנסון נתנן פורת.

יום העיון יחל ב־08.00 ויסתיים ב־14.00.

המעוניינים להשתתף יפנו לבי"ס שדה כפר עציון, טל': 03־935133, 02־935233 — כדי להבטיח מקומם.

— הציבור מוזמן —

בזק החברה הישראלית לתקשורת בע"מ

הודעה למנויי הטלפון באזורי חיוג טבריה וצפת ובאזור נהריה

סניף חברת בזק שברחוב שער פלמר 1, בחיפה שהגיש עד כה שרותים למנויים הנ"ל

ייסגר לרגל העברה ביום 11.12.85

הסניף יפתח מחדש לשרות אזורים אלה בבנין השקם, רחוב י. ל. פרץ 32, בחיפה

ביום 15.12.85

עירית ירושלים
הועדה המקומית לתכנון ולבניה
הודעה לפי סעיף 149 לחוק התכנון והבניה תשכ"ה 1965 (להלן: החוק) בב/85/619

ניתנת בזה הודעה בהתאם לסעיף 149 לחוק כי משטרת ישראל תגיש לועדה המקומית לתכנון ולבניה (להלן הועדה) בקשה להתיר שמוש חורג בנכס גוש ... ברחוב דרך חברון בירושלים — שמוש חורג דהיינו בנית ביתנים למגורי השוטרים במבנים טרומים בשטח המיועד לשטח פרטי פתוח. את התנגדויות להתיר שמוש חורג הנ"ל אפשר להגיש תוך שבועיים מתאריך הודעה זו לועדה המקומית לתכנון ולבניה ברחוב הלל מס' 23, ירושלים. ניתן לעיין בתכנית המוצעת במשרד זה ובכל יום פרט ליום ו' בין השעות 12.00—14.00.

אברהם כחילה
מ"מ ראש העיר
יו"ר הועדה המקומית לתכנון ולבניה

הועדה המקומית לתכנון ולבניה רכס הכרמל

נמסרת בזה הודעה על פי סעיף 149 לחוק התכנון והבניה, תשכ"ה — 1965 כי לועדה האמורה הוגשה בקשה ע"י מר איאד רכאב המתייחסת לבניה בחלקה מס' 63 בגוש מס' 17142 מגרש מס' 184 בעוספיא. הבקשה מהווה הקלה לגבי אחוזי הבניה המותרים 64.7% במקום 60% דהיינו תוספת של 4.7%. כל הרואה עצמו נפגע עקב אישור בקשה זו, יוכל להגיש התנגדות מנומקת למשרדי הועדה המקומית לתכנון ולבניה „רכס הכרמל" תוך 14 יום מתאריך פרסום הודעה זו.

יוסף קוויתי
יו"ר הועדה המקומית לתכנון ולבניה „רכס הכרמל"

מעוניינים בקבלן שלד לבנין מסחרי 1000 מ"ר בתל־אביב 03־459389 03־452224

פקידי הבחירות לצורך בחירת ועדה חקלאית שליד מועצות מקומיות מסוימות
צו המועצות המקומיות (א), תשי"א—1950
בחירת נציגי החקלאים לועדות החקלאיות הקבועות שליד מועצות מקומיות מס ימות

הודעה מס' 1 בדבר הכנת רשימת החקלאים

בהתאם לסעיף 17 לתוספת השניה לצו המועצות המקומיות (א) תשי"א—1950 נמסרת בזה הודעה כי —

1. בתוקף סמכותו לפי סעיף 121 לצו האמור הורה שר הפנים כי למועצות המקומיות המפורטות מטה תהיה ועדה חקלאית קבועה: אבן יהודה, בנימינה, באר יעקב, גבעת שמואל, גדרה, גן יבנה, גבעת עדה, הוד השרון, זכרון יעקב, יבנאל, כנרת, כפר שמריהו, כפר תבור, כפר יונה, מגדל, מטולה, מנחמיה, מזכרת בתיה, נחלת יהודה, נס ציונה, עומר, עתלית, פרדס חנה־כרכור, קדימה, ראש פינה, רמות השבים, רמת השרון, תל מונד.

2. בחירת נציגי החקלאית בועדות החקלאיות תתקיים ביום שלישי, ט"ו באדר א' תשמ"ו — (25 בפברואר 1986).

3. כבוחר ברשימת החקלאים יירשם כל אדם שביום הקובע — י"ג בכסלו תשמ"ו (26 בנובמבר 1985) היום בו מינה שר הפנים את החתומים מטה כפקידי בחירות — ושנה שלימה לפני כן, ה"ה חקלאי, וכן — אם איננו תאגיד — שיום הולדתו ה־18 חל לא יאוחר מיום א' בניסן תשמ"ו דהיינו יום תולדתו לא יאוחר מ־א' בניסן תשכ"ז (11 באפריל 1967).

4. תוך 7 ימים מיום פרסום הודעה זו בעתונים (כלומר עד יום ג' בטבת תשמ"ו — 15 בדצמבר 1985) רשאי כל אדם להגיש לחתומים מטה בקשה מנומקת בכתב לרישומו כבוחר ברשימת החקלאים של המועצה המקומית שבשטח שיפוטה נמצאת האדמה החקלאית. רצוי שהבקשה תוגש לפי טופס שדוגמתו אפשר להשיג אצל מזכיר המועצה המקומית הנוגעת בדבר. בבקשה יש לפרט אם המבקש הוא בעל האדמה החקלאית או מחזיקה ומעבדה ומאיזה תאריך וכן השטח בדונמים, והכתובת ומספרי הגוש והחלקה. כן יש לציין בבקשה את תאריך הולדתו של המבקש.

5. את הבקשות לפי פסקה 4 לעיל יש להגיש לפקיד הבחירות לועדה החקלאית לפי המען של המועצה המקומית הנוגעת בדבר.

6. בעלים משותפים, או מחזיקים ומעבדים במשותף אדמה חקלאית, רשאים עד ליום ג' בטבת תשמ"ו (15 בדצמבר 1985) להגיש לפקיד הבחירות הנוגע בדבר הודעה בכתב על הסכמתם בדבר קביעת מי מהם ייחשב כחקלאי לענין הבחירות.

7. המונחים „אדמה חקלאית" ו„חקלאי" מוגדרים בסעיף 1 לתוספת השניה, והמונחים „בעל", „מחזיק", „בנין", „אדמה חקלאית" בסעיף 1 לצו המועצות המקומיות (א), תשי"א—1950.

8. להבטיח יפורסמו הודעותיהם של פקידי הבחירות החתומים מטה במשרדה הראשי של המועצה המקומית הנוגעת בדבר וכן על לוחות המודעות עליהם נוהגת המועצה המקומית לפרסם את הודעותיה לתושבים.

פקידי הבחירות

רובשיץ משה (אבן יהודה), אברהם רעקנין (בנימינה), עבדאללה אבוקישק (באר יעקב), יוסף ארז (גבעת שמואל), סלינה אלעזר (גדרה), מרדכי בן עזרא (גן יבנה), יוסף קירתי (גבעת עדה), מנחם מייס (הוד השרון), חיים קשלמן (זכרון יעקב), פרחה חמר (יבנאל), אמנון כהן (כנרת), יהושע מרובקה (כפר שמריהו), דורית בן עזרא (כפר תבור), עובדיה יוסף (כפר יונה), לביב טריף (מגדל), בנימין טרבלסי (מטולה), מרדכי לחיאני (מנחמיה), אביגיל שושנת (מזכרת בתיה), צברי שמעון (נחלת יהודה), מיכאל יערן (נס ציונה), מרגלית אשכנזי (עומר), עובדיה לוי (עתלית), אפרים שינוטר (פרדס חנה־כרכור), אמיר פוריאן (קדימה), פרימה אגמון (ראש פינה), דוד עצמון (רמות השבים), יוסף בר־און (רמת השרון), צבי וקכמן (תל מונד).

כ"ה בכסלו תשמ"ו (8 בדצמבר 1985)

הפצצה התפוצצה במחלקת התמרוקים וריח בשמים התערב בריח אבק־שריפה

שתי פצצות התפוצצו אמש בשניים מבתי הכל־בו הגדולים ביותר של פאריז – „גאלרי לאפאייט" ו„לה פרנטאן" – בעת שהמו קונים ופצעו 30 אנשים, 10 מהם קשה מאוד ● משטרת צרפת מעריכה, כי לפיגועים אחראי ארגון טרור ארמני, הדורש את שיחרור מנהיגו, שנעצר בשבוע שעבר בפאריז

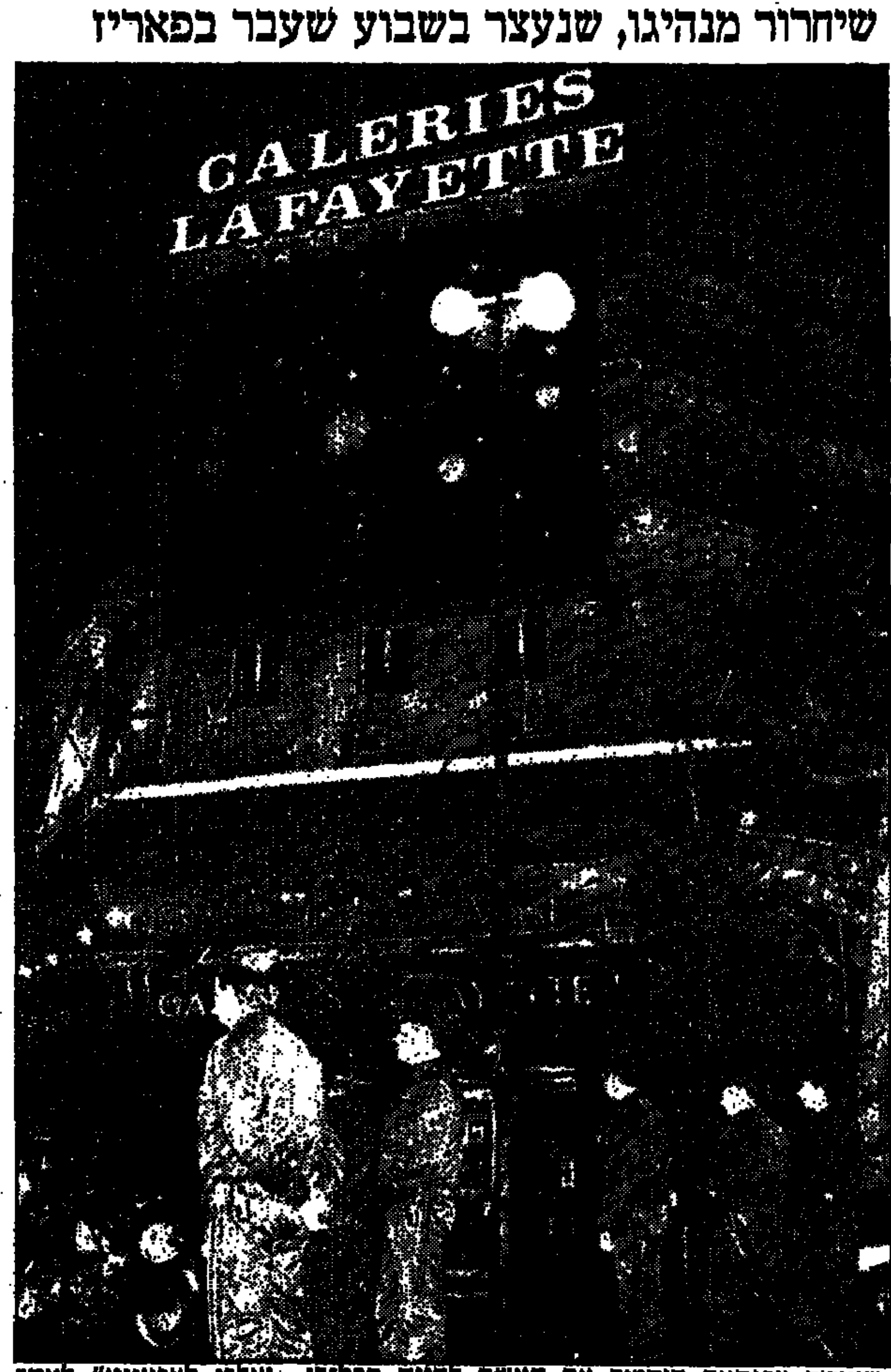

שוטרים צרפתיים חוסמים את הגישה לחנות הכל־בו „גאלרי לאפאייט" לאחר שהתפוצצה בה פצצה. (תצלום־רדיו: „אי. פי.")

– מאת כתבי סוכנויות הידיעות בפאריז –

תמונות זוועה, זעקות אימים ובהלה מטורפת בשניים מגדולי בתי הכל־בו בפאריז, „גאלרי לאפאייט" ו„לה פרנטאן", בשעת שיא של קניות, נראו אמש, כששני מטעני חומר־נפץ התפוצצו בהם בהפרש של דקות אחדות זה מזה וגרמו לפציעתם של 30 אנשים – 10 מהם בצורה אנושה.

ההתפוצצות הראשונה אירעה ב„גאלרי לאפאייט" בשעה 5.30 אחרי־הצהריים, וכתוצאה ממנה נפצעו 25 אנשים, שישה מהם קשה במיוחד. בהתפוצצות השנייה, ב„לה פרנטאן", נפצעו חמישה אנשים, שניים מהם קשה.

הפאניקה והבלבול היו כה גדולים, שאנשים דחפו אלה את אלה במעברים, רמסו את הנופלים ואף החליפו מהלומות במאמץ נואש להגיע ראשונים לפתחי היציאה. חיש מהר נפוצו שמועות, כי היו פיצוצים רבים נוספים, והדבר הגביר את הבהלה. „יש המון הרוגים ב'מארכס אנד ספנסר'", צעקו אנשים אחוזי אימה, ואחרים צעקו, כי „אסור לצאת לרחוב, כי הוא ממוקש".

שעה קלה אחרי הפיצוצים החלו ארגונים שונים לתבוע לעצמם את האחריות לפיגועים, וביניהם „החזית לשחרור פלשתין" ו„החזית נגד התקרבות צרפת־איראן". דובר המשטרה אמר, כי אין מתייחסים ברצינות להודעות האלה, וסביר יותר להניח, כי מבצעי המעשים הם אנשי המחתרת הארמנית, שמנהיגה נעצר בשבוע שעבר בצרפת.

פיצוץ מרוסן

חוקר המשטרה אמר, כי במקום ההתפוצצויות נתגלו סימני חול, וזה מעיד על כך, שמבצעי הפיגועים לא רצו שייפגעו יותר מדי אנשים. מומחים אמרו, כי החדרת חול במיתקן פיצוץ מגבילה את עוצמת הנזק הנגרם. המומחים אומרים, כי אילמלא ריסנו המתנקשים את עוצמת המיטענים, אין ספק שהיו נהרגים ונפצעים מאות אנשים.

זבנית מחנות הכל־בו „לה פרנטאן" ישבה על המדרגה בחוץ והתייפחה בבכי: „ראיתי חבילה חשודה וקראתי לכבאי לחקור את העניין", היא אמרה. „הוא החל בפינוי אנשים מסביבת החבילה, וזה בוודאי הציל רבים מהם. אבל הכבאי המסכן קיבל את מלוא עוצמת הפיצוץ בפניו, וגם אחת המנהלות שלנו נפגעה קשות.

„היא נראתה נורא", היא המשיכה, „כל העור שלה נעלם, היא היתה בשר, בלי עור... ראיתי אותה שוכבת על הריצפה..."

מעשי טירוף

אחד הקונים ב„גאלרי לאפאייט" סיפר: „שמעתי התפוצצות וראיתי אישה רצה במעלה המדרגות, כששערה עולה באש ומרגליה ניגר דם. אחר־כך ראיתי גבר רץ במורד המדרגות כשהמעיל שעליו בוער והוא צועק בקולי קולות". קונה אחר הוסיף: „אישה עם תינוק בידיה צעקה 'הצילו את התינוק' ובכתה בקול רם".

בכל־בו „לה פרנטאן" אירעה ההתפוצצות במדור התמרוקים, וריח אדיר של בושם הציף חלקים גדולים של המוסד. אחד הכבאים אמר לעיתונאי: „אני מציל אותם מהאש ומן העשן, אבל קרוב לוודאי שאני אמות מהסירחון הזה של הבשמים..."

משטרת צרפת קיבלה ברצינות רבה את ה„רמז", ובמשך שעות הלילה אמש הוחשו כוחות משטרה גדולים למקומות שונים בעיר, אחרי שנתקבלו אזהרות טלפוניות על הטמנת פצצות. בין השאר הוקף „פארק דה פראנס", איצטדיון הכדורגל הענקי, אחרי שנתקבלה אזהרה, כי הוטמנה בו פצצה. נערכו במקום חיפושים, אך לא נמצא דבר.

בסכמו את מימצאי החקירה עד כה אמר אמש, בשעה מאוחרת, קצין משטרה: „כרגע יש לנו שתי הערכות לגבי האחראים למעשי הטירוף האלה. הגירסה האחת היא, שמדובר במחתרת הארמנית, המבקשת להבטיח את שחרור מנהיגה, שנעצר בפאריז; האחרת – שזה שוב אנשי 'פעולה ישירה'", ארגון הטרור האחראי לפיגועים רבים בצרפת, כולל פיגועים נגד יעדים ישראליים ויהודיים.

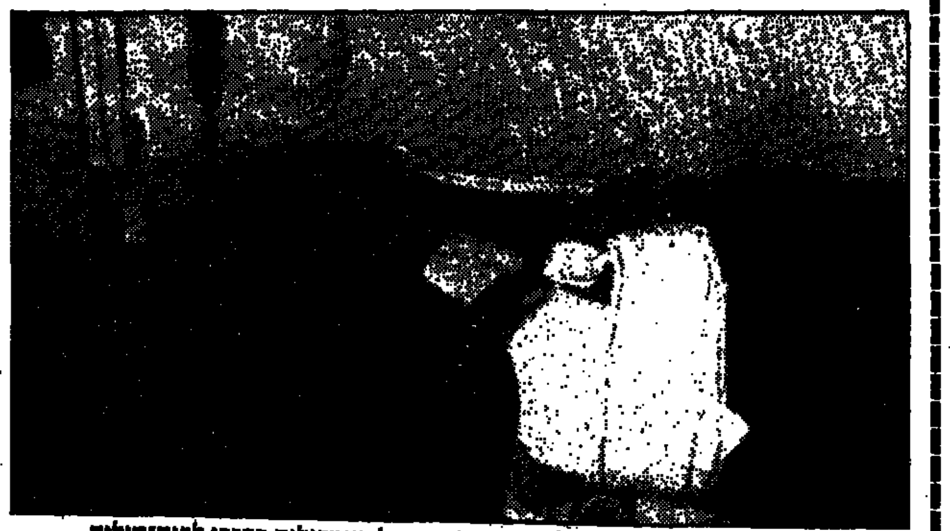

זבן שנפצע קשה בחנות הכל־בו „לה פרנטאן" מטופל באמבולנס בדרכו לבית־חולים. (תצלום־רדיו: „אי. פי.")

מבצע „סוף השנה" באמקור
עד 20 בדצמבר '85
מקררי XL ומקפיאי אמקור
במחירי אוגוסט '85

5 תשלומים חודשיים שווים לא צמודים לא לדולר ולא למדד
רק בתוספת 10% דמי אשראי*

אמקור

שירות אמפא
להשיג: בכל חנויות אמפא ואצל מוכרים מורשים רשת שקם. מה"מ.

*ריבית אפקטיבית מצטברת 21% לשנה.

صورة عن الأصل

שלושה חודשי מאסר לצעיר חרדי שהרס תחנת אוטובוס

פסק־דינו של יהודה חטאב ניתן חמישה ימים בלבד לאחר תפיסתו במטרה לחסל את נגע ניתוץ התחנות בירושלים □ תושבים ממאה־שערים ניסו לחסום התנועה ליד בית־ההסתדרות בבירה

מאת צדוק יחזקאלי, כתב „ידיעות אחרונות"

הצעיר דק־הגזרה וזה־מזוקן נראה המום. רק לפני חמישה ימים נתפס בידי ארבעה צעירים ירושלמים כשהוא מכלה חמתו בעזרת מוט ברזל בתחנת אוטובוס, וכבר נשלח לרצות שלושה חודשי מאסר מאחורי הסורגים.

בית־משפט השלום בירושלים. חצות היום. יהודה חטאב, בן 24, מישיבת בית־התלמוד מגיע כדי לשמוע את גזר דינו מפי השופטת דליה קובל. חבריו, אברכים מהישיבה עסקו בהנכסת הצלמים.

„הקרבי" על התחנות עורר בעיצומו ולפסק־הדין חשיבות גדולה. זו גם הסיבה שחטאב נשפט חמישה ימים בלבד לאחר שנתפס.

דקות ספורות לאחר שהשופטת החלה להקריא את פסק־הדין התברר, שהיא שותפה לצורך לבער את הנגע. „זו היתה פעולה מתוכננת", קבעה השופטת. „הנאשם קיבל החלטה, פנה לעבר היעד ואף המתין עד שעוברי־אורח יסתלקו מן המקום". השופטת קובל הוסיפה ואמרה: „עשיית דין על־ידי פלוני ממניעים הנובעים מהשקפת עולם מסויימת עלולה להזמין תגובה מאלמוני בעל עמדות מנוגדות, ואז אנה אנו באים".

אנשי המשטרה במקום לא הסתירו את קורת רוחם כאשר מיד לאחר הדברים הללו, גזרה השופטת על חטאב שנת מאסר, שמתוכה שלושת חודשים ירצה בפועל והשאר על תנאי. בנוסף לכך הטילה על האברך קנס בסך 300 אלף שקל כפיצוי לחברת „פוסטר מדיה" שאת רכושה — תחנות האוטובוס והמודעות — הרס.

קודם לגזר־הדין, הובא אברך נוסף — חיים גוטליב בן 25 — ממאה־שערים אף הוא, בפני השופטת קובל לשם הארכת מעצרו. גוטליב נעצר לפני בוקר כחשוד בהשתתפות בהרס אותה תחנת אוטובוס שבגללה נשפט חטאב.

כתבנו רוני שקד, מוסר: כי קבוצת חרדים משכונת מאה־שערים בירושלים ניסו אתמול בשעות הצהריים לחסום את התנועה הציבורית ברחוב שטראוס סמוך לבית ההסתדרות, ואף יידו אבנים לעבר כלי־רכב שעברו במקום.

החרדים התקבצו אתמול בסמוך לשעת הצהריים מול מטה מרחב ירושלים שם עצורים שניים מאנשי נטורי־קרתא הנאשמים באשמת שריפת תחנות ורגימת אבנים לעבר אוטובוסים.

חייל בן 19 הותקף אתמול בשעות הצהריים בידי קבוצת דתיים בעת שניסה להצית במכוניתו את המחסומים שהציבו חרדים בכניסה לבני־ברק. המשטרה שהוזעקה למקום השליטה סדר.

יהודה חטאב

חיים גוטליב

חייל שטען „ירו בי" הודה כי מסר הודעה כוזבת

חנוך אפשטר מדימונה אמר, שנפצע מכדור שנפלט ממחסנית נשקו

מאת איתן מור, כתב „ידיעות אחרונות"

החייל שטען לפני שבוע, כי אלמונים ירו בו וניסו להתנקש בחייו, יועמד לדין. החקירה העלתה, כי נפצע מכדור שנפלט מנשקו. הוא יואשם בשימוש בלתי חוקי בנשק, במסירת הודעה כוזבת ובאזעקת־שווא.

ביום ראשון לפני שבוע, הובא לבית־החולים באשקלון חייל פצוע בכתפו. החייל, חנוך אפשטר בן ה־19 מדימונה, סיפר כי שלושה צעירים שהסיעו אותו בטרמפ ניסו להתנקש בחייו.

על־פי הגירסה שמסר החייל הם הקשר אותו ליד קרית־גת, ירו לעברו ונמלטו. ההודעה על נסיבות פציעתו העמידה את כוחות הבטחון בכוננות. הוצבו מחסומים בכבישי האזור וכוחות גדולים של המשטרה ערכו סריקות.

המשטרה המשיכה בחיפושים גם לאחר שנתגלו סתירות בהודאות שנגבו מהחייל. המשטרה הצבאית שחקרה את נסיבות פציעתו, גבתה ממנו הודאה לפיה בדה את הסיפור כדי להתחמק ממשפט על פליטת כדור.

אפשטר טען, כי מחסנית הכדורים נתקעה בתוך הנשק, וכאשר ניסה לחלץ אותה נפלט כדור שפגע בכתפו. הוא מאושפז מאז המקרה בבית־החולים „ברזילי" באשקלון.

פקידת־בנק גנבה כסף „כדי שתוכל לקנות דירה"

סמדר בן־רחל לא תשב במאסר בגלל היותה בהריון

מאת יחזקאל אדירם, כתב „ידיעות אחרונות"

בגלל היותה בחודש השביעי להריונה, ואם לילדה בת שנה וחצי, ניצלה סמדר בן־רחל בת ה־26 מרמת־השרון, ממאסר בפועל.

היא הואשמה בגניבת למעלה מחצי מיליון שקל מהבנק הבינלאומי הראשון, בו עבדה כפקידה, והודתה באשמה. שופטת בית־המשפט המחוזי בתל־אביב גזרה עליה אתמול שנת מאסר על תנאי וקנס בסך 315 מיליון שקל.

במהלך המשפט סיפרה הנאשמת, כי גנבה את הכסף כדי שתוכל לקנות דירה, אותה לא יכלה לרכוש באמצעים הכספיים שעמדו לרשותה. את הכסף השיגה באמצעות זיוף מיסמכים של הבנק בראשית שנה זו.

היא פתחה חשבון־חסכון שמועד פרעונו חל ב־1990, הפקידה בו 5000 שקל, אך סדרה את הסכום שהיתה אמורה לקבל בעוד חמש שנים כבר באותו יום.

על פעולה זו חזרה פעמיים, וכך משכה מן הבנק 550 אלף שקל. מחשב הבנק גילה את התרמית. הפקידה שטרחת פוטרה ללא פיצויים והחזירה את כל הכסף עם ריבית והצמדה.

לאחר שהתנצב, עו"ד אברהם מכטר, הודיע בבית־המשפט כי הגיע לעיסקת טיעון ולא ביקש עונש מאסר, הודיעה השופטת כי התלבטה קשות אך החליטה שלא לגזור על סמדר בן־רחל עונש מאסר כדי שלא תאלץ ללדת בין כתלי הכלא.

יוזמה פרטית: חגיגה לקשישים פעם בחודש

רחל ויחיאל בן־צבי, בעלי מסעדת „טעם טוב" ברחוב אלנבי בת"א אימצו את הקשישים לערב אחד וכיבדו אותם בארוחה חמה ומלאה בתוכנית בידור אמנותית. „אני מתכוננת לחזור על מבצע האירוח את לחודש, בכל פעם עבור קבוצה אחרת של קשישים", הבטיחה רחל בן־צבי. (מאת שלומית מדיים, תצלום מיכאל קרמר)

תורמים מציפים את תחנות בנק־הדם בתקווה לדעת אם נפגעו ב„איידס"

מאת דבורה נמיר, כתבת „ידיעות אחרונות"

אורחים שיבואו ולתרום דם בבנק־הדם, ואשר בדמם יימצא נגיף „איידס" — לא יקבלו הודעה על כך, ולא יוכלו לנקוט אמצעי זהירות בהדבקת אחרים.

המידע יישאר חסוי במגן־דוד־אדום לפחות שנה חודשים, ויימסר רק למשרד־הבריאות. כל מנת דם נגועה, תושמד.

על החלטה זו מכריזה מנהלת שירותי בנק הדם של מד"א ד"ר שלומית בר־ישי, שנימקה החלטה זו בכך, שישנם רבים אנשים, החוששים שהם בני־סיכון, משום שבעבר קיימו יחסים הומוסקסואליים או בי־סקסואליים, אפילו פעם אחת בלבד, והם בפאניקה. רבבות אזרחים נוספים עברו ב־6־8 השנים האחרונות ניתוחים וקיבלו עירויי־דם, ועתה הם שרויים בחרדה, שמא הדם שנתרם היה נגוע ב„איידס". כיום לא ניתן לעבור בדיקות כאלו ב־

אופן פרטי. „כל מי שחושב שנפ־[illegible] מרד בחיבוק־ידים [illegible] ההצפה של התורמים [illegible] דשים — טושה. לא ניתן לנצל את ההתפרצות ל־תרומת־דם, רק כדי שהדם ייבדק אוטומטית ל„איידס". התשובות חיוניות לכל דימסיין. הבדיקות הבנישונות אך ורק כדי להבטיח שהתרומות לא נגועות", אמרה ד"ר בר־ישי.

לדבריה, אלו שהם באמת בני־סיכון, יוכלו לפנות למעבדות מרכזיות שיפתחו משרד־הבריאות, ואין צורך להטריד בכך את בנק הדם. דובר צה"ל מסר, כי התרומות הדם בצבא מתנהלות לפי המקובל בסקטור האזרחי.

בפני משרד־הבריאות עומדת בעיה משפטית, איך לנהוג במקרים של זיהוי מקרי נגועי „איידס" בדם חולים, שמטפלים בקשר למחלה אחרת. ביניהם מוסרים — אם התשובה חיובית — אך ורק לקורבים לבדיקה „איידס" ביוזמתם, לביה"ח „קפלן", כמו הומוסקסואלים, המוטילים ואחרים.

היין נשפך במים

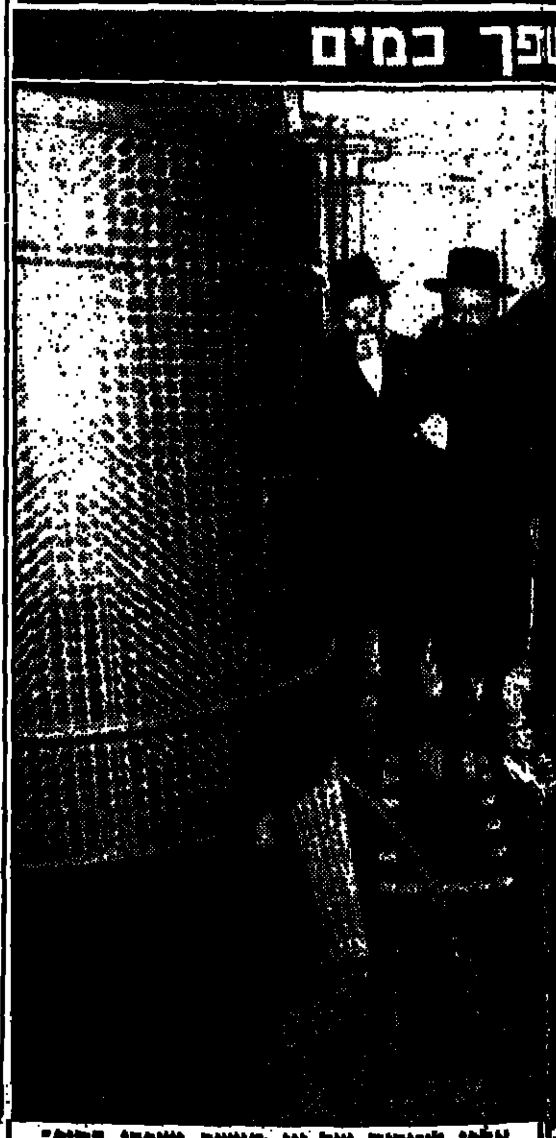
אלפי ליטרים של יין מעשר נשפכו בסוף־השבוע ביקבי־חברון שבקרית־ארבע — השייכים לחסידי בלז. דייני הבית־דין־צדק של החסידים, קיימו בכך מצוות הפרשת תרומות ומעשרות של היינות, המיועדים לשווקי חו"ל ובעיקר לארצות־הברית. (צילום: גרשון אלינסון, „יום־77")

400 מתחרים על 12 מקומות־עבודה

יותר מ־400 גברים ונשים, תושבי גוש דן שנענו ל„מודעת דרושים" אחת מתחרים עתה ביניהם על 12 מקומות עבודה בחברה החדשה של מוטורולה וה־דירקון, המפעילה שירות מיוחד של טלפון אלחוטי נייד.

תושב אילת בן 28 „אשף המטבח הצעיר"

שלום אודגיר, בן 28, תושב אילת, עוזר טבח ראשי במלון „אביה סונסטה" שבטאבה, זכה בסוף־השבוע בתואר „אשף המטבח הצעיר". היא אשפי המטבח בישראל, בחסות משרד התיירות והתאחדות בתי המלון בישראל, ערכו בים זה השנה השלישית ברציפות תחרות לבחירת „אשף המטבח הצעיר" (עד גיל 30). המתחרים שהשתתפו בתחרות הכינו בנוכחות השופטים תפריט לשמונה סועדים, כאשר כל המצרכים חייבו להיות מתוצרת הארץ.
([illegible])

מבוקש נהג שהיה מעורב בתאונה קטלנית

בית משפט השלום בחולון הוציא ביום ו' צו־הבאה כנגד נהג שהיה מעורב יום קודם לכן בתאונת פגע וברח קטלנית.

התאונה אירעה ביום ה' ברחוב בן־צבי בקרית־אונו ובה נהרגה הולכת־הרגל לובה גרוסמן בת 85, תושבת המקום.

בא כוח המשטרה רס"ל ישראל קולר טען בבית המשפט, כי החשוד גיאנת ניקאשווילי בן 23 מטברת עילית דרוש לחקירה במשטרת מרחב חיפה שמעורב בתאונת הדרכים הקטלנית. (ע.)

קילו אבוקדו עד 1490 ש' לצרכן.
מחיר מכסימלי לצרכן. המבצע נערך בחנויות קו־אופ, שופרסל, היפרשוק ־תנובה, היפרקואופ, היפרכל ובכל החנויות שיצטרפו למבצע.

„בזק" תובעת מיליון דולר מ־2 נאשמים בהונאת החברה

פאול קניג ויצחק ינון טוענים בכתב־הגנתם, כי האמינו שהם פועלים בשמם של נציגים מוסמכים של המדינה □ השניים מואשמים בהונאה ובהוצאת מיליארד וחצי שקל מ„בזק" באמצעות צ'קים מזויפים

— מאת יחזקאל אדירם, כתב „ידיעות אחרונות" —

תביעה להחזרת מיליון דולר שהוצאו במירמה, הוגשה על־ידי המדינה וחברת „בזק" כנגד פאול קניג, נתן בלגו, ויצחק ינון מראשון־לציון. משפטם של השניים, שהואשמו בהונאה ובהוצאת סכום של מיליארד וחצי שקל מחברת „בזק" באמצעות צ'קים מזויפים, מתנהל בבית־המשפט המחוזי בתל־אביב.

קניג וינון, העצורים זה חצי שנה, הגישו לבית־המשפט כתב־הגנה, בו הם מכחישים את כל ההאשמות המיוחסות להם. את התביעה הכספית הם מנסים לגלגל על בנק־הדואר.

את כל סעיפי כתב־התביעה מכחישים שני הנתבעים, באמצעות פרקליטם עו"ד זאב ליאונד. הם טוענים, כי האמינו באמת ובתמים, כי הם פועלים בשמם של נציגים מוסמכים של מדינת ישראל, ולא העלו על דעתם כי הצ'קים מזויפים או הוצאו במירמה. לחיזוק טענה זו הדגיש קניג, כי שב מחו"ל כדי לסייע למשטרה לגלות את האמת. האמיתית של מי שהפילו אותו בפח, מתוך שיכנוע עמוק בחפותו ורצון להוכיח את גירסתו.

הנתבעים טוענים עוד, כי הצגת הדברים בדרך שהביאה למעצרם, התאפשרה מחמת רשלנותם של חברת „בזק" ובנק־הדואר בירושלים שניהלו את חשבונות החברה. „נוהלי העבודה הפסולים שנקטו בבנק־הדואר הם שאיפשרו לראשי החבורה העבריינית, שזהותה וחברה קרוב לוודאי בתום חקירת הפרשה, ליצור תמונה מעוותת ובלתי נכונה", נאמר בכתב ההגנה.

ממצאי החקירה המשטרתית לא ידועות לקניג ולינון בגלל העוזרות היסטריון שהוצאו על־ידי המשטרה, לגבי זהותם של יתר המעורבים בפרשה. שני הנתבעים מבקשים לדחות את התביעה ולחייב את המדינה וחברת „בזק" בתשלום הוצאות המשפט.

ההורים, מרדכי ואסתר עטיה. (צילום: אמיר ויינברג)

„איך נתנו לרוצח בני עונש מגוחך - מאסר תשע שנים?"

שואל אביו של החייל דוד עטיה שנרצח בדקירות סכין על חוף ימה של חיפה

מאת צבי אלוש, כתב „ידיעות אחרונות"

„אני דורש נקמה, כן, נקמה. הדם של הבן שלי זועק אלי מתוך האדמה. איך יתכן שחייל צעיר בשיא פריחתו יירצח והרוצח בדם קר יקבל רק עונש מגוחך של תשע שנות מאסר. איפה הצדק במדינה הזאת ?"

כך שואל בזעם מרדכי עטיה בן 63 מבאר־שבע שבנו, דוד עטיה בן 19, נדקר למוות לפני כחצי שנה בעקבות סיכסוך על חוף הים בחיפה, לאחר משחק מטקות.

בשבוע שעבר גזרו שופטי בית־המשפט המחוזי בחיפה תשע שנות מאסר בפועל על אברהם בן אבנר כהן מחיפה, שהואשם בהריגת דוד עטיה.

המקרה אירע בחודש יוני השנה. דוד עטיה היה בחופשה מיחידתו הצבאית, ששרתה אותה עת בלבנון.

בעקבות עיסקת־טיעון בין הפרקליטות לבין סניגורו של הנאשם, הומר סעיף־האישום מרצח להריגה. בשבוע שעבר גזר בית־המשפט על הנאשם תשע שנות מאסר בפועל.

בבית בתר בבאר־שבע, שם מתגוררים הוא ורעייתו כעת, אומר מרדכי עטיה, כי הם מתכוונים לפנות בימים הקרובים ליועץ־המשפטי לממשלה כדי לבקש את התערבותו.

משפחת עטיה מונה 13 נפשות. משרד־הבטחון אינו מכיר בה כמשפחה שכולה, שכן מותו של הבן אירע בעת חופשתו ולא במהלך שירותו הצבאי.

נעצר חשוד בגניבת „עוזי" מבסיס צה"ל

— מאת משה רונן, כתב „ידיעות אחרונות" —

יהודה מעולם, תושב תל־כביר בן 25, נעצר שלשום לשבעה ימים בחשד שפרץ לבסיס צה"ל וגנב ממנו תת־מקלע „עוזי".

בגיב המשטרה, רס"ל צבי רון, סיפר לשופט השלום אביגדור סלטון כי ב־24 בנובמבר, אירעה התפרצות לבסיס צה"ל במרכז הארץ, ומן הנשקיה נגנב הנשק. לדבריו, קיים חשש כבד שהנשק יגיע לידי גורמים עוינים.

„אשתי בהריון", הגיב יהודה מעולם, „כשבאתי אתמול בלילה בשעה שתיים הביתה, המתינו לי שוטרים. חיפשו בבית, ולא מצאו כלום. מה לי ולגניבת נשק ?"

השופט אביגדור סלטון עיין בתיק החקירה וציין כי קיימת ראיה כבדת משקל הקושרת את מעולם לגניבת הנשק.

„המלאך הגואל" ניצל בורותן של הנשים

— מאת יחזקאל אדירם, כתב „ידיעות אחרונות" —

עדי נגר בן ה־30 מחולון, הועמד אתמול לדין בבית־המשפט המחוזי בתל־אביב. כתב־האישום נגדו כולל עשר האשמות שונות, ביניהן: גניבה, זיוף מיסמכים, מתן שוחד, שבועת־שקר, בדוי ראיות וקבלת דבר במירמה.

עדי נגר

התובעת עו"ד מרים רוזנטל, טענה כי הנאשם ניצל את בורותן ומצוקתן של עשרות נשים לא נשואות, שנזקקו לסיוע בדיור וראו בו „מלאך גואל". הוא התחזה על מיסמכים לצורך קבלת הלוואות מבנקים למשכנתאות, שיכן אותן בדירות שלהובת זאת כבעלי הלוואות — לקח לעצמו.

בפרט שנגר קיבל כתובים סכומי עתק, שכנו הנשים בדירות עלובות בשכונת־התקווה. כמה דירות בשכונה, כמו הדירה ברחוב סמדר 24, נמכרו חמש פעמים ויותר למתלוננות שונות.

סניגורו של הנאשם, עו"ד מאיר זיו, התנגד למעצר וטען כי שולחו לא ביצע כל עבירה פלילית. „בסך הכל שימש תחליף ל„הלישיש", שבר הפרקליט.

„אשתי מבזבזת כסף על חמשת מאהביה"

מאת יחזקאל אדירם, כתב „ידיעות אחרונות"

אב חולה־לב בן 66 ובנו בן ה־38 מתל־אביב, תבעו אתמול בבית המשפט המחוזי בתל־אביב דמי מזונות מאם המשפחה בת ה־48. השניים טוענים כי האשה, המשתכרת פי שניים מקיצבת הנכות של בעלה, אינה משתתפת בהוצאות הבית ובחינוך בנה, ומבזבזת את כספה בבתי־מלון יוקרתיים עם מאהביה.

בני־הזוג נשואים 23 שנה ולהם שני ילדים — בת בוגרת ובן. לדברי הבעל החולה, אשתו נוהגת להעדר מהבית בלילות ובסופי־שבוע, לפני כמה שנים הכן מרבה לקיים מגע יחסי־אישות. מעיון ביומנה המצוי בידיו, נודע לבעל על קשרים אינטימיים שקיימה רעייתו עם חמישה מאהבים, וכי אף שקלה חיסולו על־ידי החלפת תרופותיו ב„כמה גלולות רצחניות".

בכתב תביעה שהגיש באמצעות עו"ד הרצל ורסנו, טוען הבעל כי הכנסתו הקטנה אינה מאפשרת לו לרכוש דירה אחרת. לדבריו, אוכלת אשתו את מה שקנה ובישל לו ולילדיו ומנהלת בכוונה שיחות טלפון בינעירוניות ארוכות.

האב ובנו תובעים מהאם 300 אלף שקל לחודש.

שלושה הואשמו באונס צעירה בחוף ת"א

ניסאל רמדאן, בן 34, מהוצרה, עבדול אפיף קמראן המכונה „טבר", עמאר, כבן 22 מבאקה אל־גרבייה, הואשמו באונס צעירה בת 24 בחוף גורדון בתל־אביב. התובעת, עו"ד פנינה גיא, ביקשה להטיל עליהם את העונש המירבי לעבירה מסוג זה — עשרים שנות מאסר.

על־פי כתב־האישום, טיילו הנאשמים ב־7 בבוקר לאורך חוף הים בתל־אביב, כאשר ראו את הצעירה שישבה על החוף והחליטו לאנסה. עוברי אורח שנזעקו למקום הסגירו את המעשה. שני הבחורים שאותו בקורבן והאנס נבהלו ונמלטו.

הנאשם השלישי נתפס והובל למעצר יום לאחר מכן, נעצרו גם שותפיו. השלושה, המיוצגים על־ידי עו"ד צבי ליטסקי ויצחק חגג, שהו במעצר עד הגשת כתב האישום נגדם בסוף השבוע בבית־המשפט המחוזי בתל־אביב.

הנאשם גימאל רמדאן, טען שהיה שיכור בשעה שאנס את הצעירה. אולם השופטים יעקב מלץ, יוסף גדי לרר ושרה סירוטה דחו את בקשתו. [illegible] להשאיר את שלושת הנאשמים במעצר עד לסיום ההליכים.

שוטר שילשל לכיסו כסף של מוצא ישר

— מאת דני שדה, כתב „ידיעות אחרונות" —

מאיר מלנה, שוטר לשעבר במשטרת מרחב־חיפה, נידון ביום שישי לשנת מאסר על־תנאי ולקנס בסך 250 אלף שקל. הוא הורשע בגניבה על־ידי עובד ציבור ובזיוף.

בכתב־האישום שהוגש לבית־המשפט המחוזי בחיפה, נאמר כי לפני כשנה, בעת שהשוטר עבד כעמ"ב במשטרה הוא קיבל מתושב העיר שטר של אלף שקל, את הכסף מצא התושב וביקש להעבירו לידי מחלקת האבידות במשטרה. השוטר אמר שיעביר את הכסף למחלקת האבידות, אך שילשלו לכיסו.

לאחר מכן זייף השוטר את יומן האירועים של המשטרה, ולא רשם את דבר קבלת הכסף.

ORIENT אוריינט
לנו יש... ומה אתך?

כ־200 אלף מורשעים בכל שנה בתחום התעבורה

– מאת צבי טל, כתבנו בחיפה –

בישראל יש 400 הרשעות־בדין בשנה, מחציתן בתחום עבירות התעבורה. ללשכת נשיא המדינה מגיעות מדי שנה כ־2,500 בקשות לחנינה, אך כמעט שאין מאשרים חנינות אלא רק כ־400 הקלות־בדין בשנה.

פרטים אלה מסר נשיא המדינה, חיים הרצוג, לתלמידי כיתות י"א וי"ב בתיכון המקיף בנשר שליד חיפה. הנשיא נפגש עם התלמידים ביום ה' שעבר, במסגרת ביקור ממלכתי שערך בישוב לפי הזמנת ראש־המועצה שמואל רייניש.

בתשובה לשאלת תלמידה מדוע אין מעניקים חנינה לאסירי המחתרת היהודית שהביעו חרטה על מעשיהם, השיב הנשיא: „אני מתייחס אל אסירי המחתרת כאל כל אסיר אחר במדינה. אינני מעניק לאסירים 'טיפול קבוצתי', אלא דן בבקשות חנינה אישיות לפי קריטריונים קבועים."

„אפשר היה למנוע את מיקרה פולארד"

– מאת דני קיסר, כתב „ידיעות אחרונות" –

„מאז פרשת 'עסק הביש' במצרים, יש החלטה שלא להשתמש במרגלים יהודים היושבים בארצות היעד, ושלא לקשור את פעילותם של מרגלים לשגרירויות היושבות באותן מדינות."

דברים אלה סיפר אתמול הד"ר מיכאל בר־זוהר, בתוכנית־הראיונות "שבתרבות" בבאר־שבע, בהקשר של פרשת ג'ונתן פולארד, והוסיף: „אם הכללים היו נשמרים, לא היה מתרחש הביזיון הזה." בר־זוהר הביע חרדה לגבי הגילויים שעוד עלולים לצאת מפרשת פולארד. לדבריו, הפרשה חשפה ליקויים במערך המודיעין, והתרחשה במקרה זה שרשרת של טעויות. בר־זוהר ביקר את הדרג המדיני על טיפולו בפרשה, ואמר כי את הפרטים ניתן היה לברר בתוך שעתיים־שלוש בלבד.

בהתייחסו לריגול אמריקני בישראל אמר בר־זוהר, כי בארץ אומנם לא נתפסו סוכנים אמריקנים, אך באחרונה הודה אחד מראשי סוכנות־הביון האמריקנית, בראיון־טלוויזיה בארה"ב, כי אכן יש מרגלים אמריקנים בישראל. לדבריו, הכור הגרעיני בדימונה התגלה הודות לפעולת־ביון אמריקנית.

לילדי־חוץ טוב יותר בקיבוץ צעיר

– מאת שלומית טנא, כתבת „ידיעות אחרונות" –

אם החלטתם לשלוח את ילדכם להתחנך בקיבוץ, מוטב שתבחרו בקיבוץ קטן וצעיר, שם יש לו סיכוי להיקלט טוב יותר, ולקבל יותר חום ואינטימיות מאשר בקיבוצים ותיקים ומבוססים.

למסקנה זו הגיע אבנר גלילי מקיבוץ יפעת, במחקר שבדק את הסתגלותם של ילדים הנשלחים לפנימיות חקלאיות ולקיבוצים, והקיף 190 בנים ובנות בגילאי 10־17. רבים מהם הופנו לקיבוצים על־פי המלצותיהם של עובדי־רווחה.

מתברר, כי ילדים שנקלטים בתוך קבוצות של בני־גילם אשר מצבם דומה לשלהם, בחברות־נוער ובפנימיות חקלאיות, מסתגלים לחברה היטב יותר מילדי־חוץ, ה„מתבוללים" במסגרת כיתות של ילדי הקיבוץ בשיטת האינטגרציה.

המחקר קבע, כי קבוצת בני־הגיל והסביבה המיידית של הילד, משפיעים על הצלחת הקליטה יותר מהסביבה הקיבוצית הרחבה. ממצא נוסף: ילדים תלמידי הכיתות ד'־ו', מסתגלים לסביבתם החדשה ביתר הצלחה מנערים בני־עשרה.

"יצוא לצרפת: כבד־אווז כשר

– מאת נורית ארד, כתבת „ידיעות אחרונות" –

700 קילוגרם של כבד־אווז כשר בקופסאות־שימורים יוצאו השבוע לצרפת, לראשונה, לפי דרישת הקהילה היהודית שם. הכבד יוצר בארץ במשחטות „הוד אווז", השייכות למגדלי הדרום והמרכז.

היצרן מקבל תמורת כבד־האווז הכשר 30 דולר לקילוגרם, אך הצרכן היהודי בצרפת ישלם תמורתו מחיר כפול, כלומר כ־60 דולר לקילוגרם. גם תושבי ישראל יוכלו ליהנות בקרוב מן המעדן הכשר, היקר והיוקרתי הזה. קופסאות־השימורים יושקו בקרוב גם בארץ, בחנויות יוקרה, במחיר 85 אלף שקל לקילוגרם. הכבד ארוז בקופסאות־שימורים במשקל 130, 400 או 800 גרם.

השבוע ביקרה בארץ משלחת מטעם משרד־החקלאות האמריקני, שבדקה את המשחטות בבאר־טוביה שם מיוצרים השימורים החדשים. כאשר יתקבל האישור לכך, יוכלו המשחטות להתחיל לייצא כבד־אווז כשר גם לארה"ב.

מיבצע חנוכה: צעצועים לילדים נזקקים

שיר בשם „ילדים אוהבים צעצועים" הוקלט בסוף השבוע שחלף לקראת מיבצע איסוף צעצועים לילדים נזקקים, הנערך במסגרת התוכנית „מה, כבר 9 ?" של אבי אתגר ברשת ג' בכל ימי החנוכה. בתמונה: אבי אתגר, גרי אקשטיין וקובי אושרת באולפן הראולד" בעת הקלטת השיר, בביצועם של גידי גוב ויהודית רביץ. (תצלום: „י.ס.מ.א.")

הנציג הסובייטי בוועידת המיפלגה הקומוניסטית הישראלית שהסתיימה אתמול:

„מספר היהודים הנרשמים אצלנו ליציאה הולך ופוחת"

– מאת צבי טל, כתבנו בחיפה –

בקימה ובמחיאות כפיים קיבלו 600 צירי הוועידה של המפלגה הקומוניסטית את מיברק הברכה של אש"ף בחתימתו של יאסר ערפאת. „אנו מנועים מלהגיד כיצד הגיע לכאן המיברק", אמר דובר רק"ח, עוזי בורשטיין, „ואומר רק, שהוא הגיע דרך אירופה". לדבריו, הפעם קיבלו הצירים את ברכתו של ערפאת בהתלהבות פחותה הרבה יותר מאשר בוועידה הקודמת.

אתמול, אחרי שלושה ימי דיונים הסתיימה הוועידה ה־20 של המפלגה הקומוניסטית. במסגרת החלטות הוועידה נכלל „קול קורא", האומר, כי „אין זו גזירת־גורל, שישראל תחיה לעד על החרב ותידרדר למלחמות נוספות. אין זו גזירת־גורל שנחיה בצילן של האפלייה הלאומית ושל סכנת הפאשיזם. יכול להיות אחרת..."

אחת ההחלטות של הוועידה קוראת לשים קץ ל„טרור של שלטונות הכיבוש נגד העם הערבי־הפלשתינאי". הוועידה גם הוקיעה את הדיכוי המחמיר בשטחים הכבושים וקראה לממשלה לבטל את צווי־הגירוש ולהפסיק את פעולות הטרור נגד תושבי דרום לבנון, רצועת עזה ורמת הגולן.

ראש המשלחת הסובייטית לוועידה, מיכאיל נינאשב, אמר בסוף השבוע לעיתונאים, כי מדיניות ברית המועצות לגבי יציאת יהודים „תואמת את החוקים הבינלאומיים בעניין יציאת אזרחים." לדבריו, „מספר היהודים הנרשמים אצלנו ליציאה הולך ופוחת, וזה הגיוני, כי במרוצת השנים הגשימו רבים את שאיפתם לצאת". על השתתפות בריה"מ בוועידה בינלאומית לפתרון הסכסוך במזרח התיכון, אמר נינאשב, כי „ניסיון לקיים ועידה כזו בלי בריה"מ, כמוהו כניסיון לרתום את העגלה לפני הסוס. האם העגלה תוכל לנסוע בלעדיו? – שאל.

על חידוש היחסים בין בריה"מ לישראל, אמר נינאשב, כי כאשר תיעלמנה הסיבות לניתוק היחסים ויישוקם הצדק האנושי והצדק ההיסטורי – ניתן יהיה לעשות זאת. „אשאל אתכם, העתונאים, האם יש שינוי במדיניות הממשלה שלכם בנושא זה?"

ראש המשלחת הפולנית, טריאוש ד'שוביץ, אמר, כי יחסים בין פולין לישראל מותנים בקיום השלום באיזור. „תמיד היו וגם היום יש קשרים תרבותיים והומאניים. מדיניותה של פולין כלפי ישראל נעשית בתיאום עם המדינות הסוציאליסטיות האחרות.

מחר מתחדש המו"מ בין „מכבי" לרוקחים

הצדדים הודיעו כי הם ניגשים למו"מ ללא תנאים מוקדמים

– מאת דבורה נמיר, כתבת „ידיעות אחרונות" –

קופ"ח „מכבי" והסתדרות הרוקחים יחדשו כנראה מחר את המשא־והמתן ביניהם, במגמה לנסות לגשר על הפערים ולהגיע להסכם חדש. שני הצדדים הודיעו, כי הם ניגשים לחידוש המו"מ ללא תנאים מוקדמים.

זה החודש השלישי שבין הצדדים קיים סכסוך, על רקע תנאי ההסכם החדש. מקומות רבים בארץ נותרו ללא שירותי אספקת למבוטחי הקופה, וחברי „מכבי" פנו למשרד־הבריאות בתלונות.

כמה רוקחים, שחתמו אישית על הסכם לאספקת תרופות למבוטחי „מכבי" בתנאים שהקופה הכתיבה להם, שיגרו מכתב למנכ"ל משרד־הבריאות הפרופ' דן מיכאלי, בו הודיעו לו כי למרות שהם כבולים, חוקית, להסכם שעליו חתמו – אין הם יכולים להמשיך לפעול לפיו, משום שההנחה של 10 אחוז שנדרשת מהם ועליה הסכימו, גורמת להם הפסדים.

למרות אי־ההנחות הנגרמת באחרונה למבוטחי „מכבי" נודע, כי בחודשים אוקטובר־נובמבר הצטרפו לקופה אלפי מבוטחים חדשים – ורק 7 חברים הפסיקו את חברותם בה.

לחווה אורטמן וסמי אלקיים

ברכות חמות

להולדת התאומות

קבוצת התיאטרון נוה צדק

לצוות הרופאים, האחיות והפיזיוטרפיות במחלקה האורטופדית בבית־החולים „וולפסון"

תודה על הטיפול המסור

אבי איבן, בת־ים

ניסה להתאבד בתליה, נכשל וירה בחזהו

2 אחיו של הצעיר בן ה־25 מדימונה גילו אתמול את גופתו בדירתו ■ אשה בת 50 התאבדה בטביעה בחוף ת"א

– מאת דני קיסר, כתב „ידיעות אחרונות" –

צעיר בן 25 מדימונה שם קץ לחייו בביתו, בירייה בחזהו, ואתמול גילו אחיו את גופתו. הוא השאיר אחריו מכתב, בו ביקש את סליחת בני־משפחתו. נראה כי באחרונה היה שרוי בדיכאון.

אתמול בצהריים הגיע לתחנת־המשטרה בדימונה אחיו של הצעיר. הוא סיפר כי האח, שהיה בשירות מילואים, הגיע לחופשה מיחידתו ביום רביעי האחרון, ומאז לא ראהו איש. שניים מאחיו הלכו אתמול לבקרו ומצאו את הדלת נעולה. הם פתחו אותה, ובתוך הדירה גילו את אחיהם כשהוא תלוי בחדר־האמבטיה ללא רוח־חיים. החבל שהיה כרוך סביב צווארו היה קשור לברז המקלחת. על חזהו היה כתם דם.

ליד גופת המנוח נח ה"עוזי" שבו צוייד במילואים, ועל הריצפה נמצאו שני דפי נייר שכתב לפני מותו. נכתב בהם שהוא מתנצל על מעשיו, ומבקש סליחה מבני־משפחתו. המשטרה הוזעקה למקום, והעבירה את הגופה למכון לרפואה משפטית באבו־כביר לבדיקת נסיבות המוות. החוקרים מעריכים כי הצעיר התאבד יומיים לפני שנמצאה גופתו. מן הממצאים שנתגלו במקום ההתאבדות משערים, כי בתחילה ניסה לתלות את עצמו על ברז המקלחת, ומשלא הצליח – נטל את תת־המקלע שלו וירה כדור אחד בחזהו.

„אסיר־משוחרר חייב ללמוד גם להעניק"

אמר הקרימינולוג פרופ' קורן מארה"ב למתנדבים לטיפול באסירים

– מאת אריה אבנרי, כתב „ידיעות אחרונות" –

„מתנדבים העובדים עם אסירים משוחררים, חייבים לעבור על הדרויות ולהכשירם כמתנדבים לחבריהם האסירים" – אמר פרופ' ריצ'ארד קורן, מחשובי הקרימינולוגים בארה"ב, בפגישה בחולון עם מתנדבים המלווים אסירים־משוחררים, שנערכה בסוף השבוע שעבר מטעם הרשות לשיקום האסיר.

פרופ' קורן אמר, כי יש לשנות את הגישה, שלפיה אסיר משוחרר חייב תמיד „לקבל", וכי יש להעניק לו את התחושה שעליו גם לתרום לחברה, באמצעות טיפול באסירים אחרים. בעניין זה אמר האורח בין השאר: „כדי להעביר אותם המסרים ואותם הערכים לאסירים משוחררים, יש להחדיר בהם את התחושה שתרומתם היא חלק מתהליך שיקומם."

הוא גילה למתנדבים פרטים אודות תוכנית־שיקום שהפעיל בארה"ב, לפיה כילו מתנדבים ומשפטנים ואנשים המטפלים באסירים זמן־מה כאסירים לכל דבר, במגמה להגיע להבנה מעמיקה יותר של בעיות האסיר ושל מצוקותיו המיוחדות. הוא אמר, כי ניסוי מעין זה יכול להתבצע גם במדינות אחרות, בכללן ישראל.

בפגישה השתתף גם אסיר־משוחרר, שהוחזר לכלא בעבר ארבע פעמים זמן קצר לאחר ששוחרר, ואילו עתה הוא משוחרר זה זמן רב ותהליך שיקומו נמשך בהצלחה, לאחר ששודרו לו מגורי קבע ועבודה במפעל תעשייתי. אחד ממתנדבי הרשות לשיקום האסיר צמוד אליו בתהליך שיקומו.

„תמיד רציתי גן עדן לילדים"

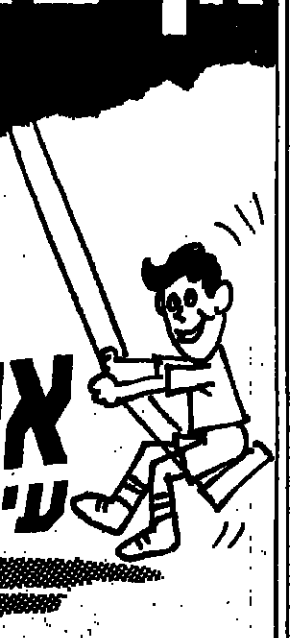

אני חי באריאל

עיר שטוב לחיות בה

משרד הבינוי והשיכון

פרטים בחברות הבניה: אברהמי, אליאב, אשור, בן־יקר גת, יובל־גד, מבט, רסקו, שיכון ופיתוח.

אמש בתיאטרון

מצבה לילד שבתוכנו

בכורת „הכתה המתה", הצגתו של טדיאוש קנטור, שנערכה אמש בהנגר בנמל יפו, נעדרת את כל הסממנים הממלכתיים והחגיגיות הפרימיירה, שאופיינה יומיים קודם לכן את בכורת ה„מנקינים". אולם אין ספק שמהשתיים – ההצגה ביפו היא זו שתיחרט בתודעת הקהל הישראלי.

„הכתה המתה" היא מצבה מתעוררת לילד שמת בכל אחד מאיתנו. לעולם שנדמה כי היה, אבל למעשה הוא קיים רק בתודעה שלנו. בזכרונו של כל אחד מאיתנו יש כיתה של בית ספר. יש מורה, יש שמש, יש ספרי לימוד וכל מה שילד זוכר. כל אדם מבוגר נושא על גבו ילד שלא גדל מעולם. המחזה שראינו הוא מצבה שהוצבה כראי מול פניו של הקהל. במידה מסויימת, מה שראינו בראי הזה היתה ילדות אוניברסלית, אבל מאוד פולנית ומאוד יהודית, כיד מורכבות אישיותו של קנטור עצמו.

„הכתה המתה" מביאה אל הקהל תיאטרון מודרני מן הסוג והסיגנון שאינו מוכר לנו ואיננו התיאטרון החצי מופשט האקספרסיבי שמגיע מניו־יורק או מלונדון. טדיאוש קנטור הוא ללא ספק אחד היוצרים המקוריים ביותר בתיאטרון בן זמננו. התיאטרון שלו נראה כמו קומפוזיציית ציור מאורגנת היטב. זהו תיאטרון פולני עמוס סמלים שהצבעים השולטים בו הם שחור־לבן. הוא מבוסס על הוויזואליות של השחקן, על העבודה הקבוצתית ועל המיקצב המוסיקלי הקפדני של ההצגה כולה.

זוהי הצגה שאינה מצריכה את ידיעת השפה הפולנית. היא מדברת בלשון חזותית, מוסיקלית וקיצבית. העובדה שהשחקנים גם אומרים טקסט – לרוב בפולנית, אבל גם בעברית, באידיש ובגרמנית – היא אנקדוטית בלבד. זוהי בעצם הצגה שעוסקת במוות, בילדות, בזיכרון ובזיקנה. זו הצגה על ימינו. על אנשים שחיו את כל זוועותיה של המאה העשרים. אנשים שנולדו מתוך האהבה אל תוך המוות. לפעמים ההצגה צועקת, גם אם בהומור חכם ועצוב, שכל נסיון לברוא חיים – אולי חיים שמעולם לא היו – הוא נסיון נואל מראש.

בהנגר הקר והבלתי נוח של נמל יפו ישב קהל מרותק. קנטור היה כל הזמן על הבמה, העיר לשחקנים, הקנה את הקצב, וכנראה גם פנה אל הקהל. זוהי דמות נשרית מרשימה, שגילה, 71, אינו נותן בה את אותותיו.

אנחנו ראינו אמש תיאטרון שיש בו ניצוץ של יוצר גדול, בעל אגו גדול לא פחות.

עמנואל בר־קדמא

„כתה מתה" בחיפה

במקביל לבכורת „הכתה המתה" ביפו הועלתה כתה מתה אחרת על הבמה בתיאטרון חיפה. היתה זאת הצגת „יאנוש קורצ'אק – זמן הגטו", שנכתבה על ידי המחזאי אורי אורלב.

לצופה שלא עבר את השואה, אולי היתה זו עוד הצגה דוקומנטרית אפורה של גולה צ'לטון. אבל באולם היו כ־150 חניכים של הפדגוג הדגול קורצ'ק, ורוחם סערה. שכן בהצגה זאת הורידו את קורצ'אק מהכן הנישא שלו והפכו אותו לאחר האדם, הסובל מאלכוהוליזם ומפחד של איבוד שפיותו.

התרגשותם של הנוכחים קיבלה ביטוי עז בדיון מרגש שנערך אחרי ההצגה והונחה על ידי חיים יבין.

„הרבה פעמים אני נוהגת לספר על מה שהיה, כדי להעביר את האימה", אמרה אחת הצופות. „הפעם לא הצלחתי. זו הפעם הראשונה שאני מתרגשת. כאלה היינו, אנשים אמיתיים. תמיד הראו אותנו או כגל עצמות או כגיבורים. בהצגה „גטו" היו אומנם הרבה צדדים של אמת, אבל לא הראו את האדם. הערב ראינו זאת. הערב הראו אותנו כמו שבאמת היינו – אנשים רגילים במצב בלתי רגיל. הערב ממש רציתי להרים את הרגלים ולברוח מכאן, מתוך אימה".

אריאלה שוורץ

„אם ישחקו בשבת בר"ג צאו מהממשלה"

– קראה הוועדה למען השבת בבני־ברק לשרים החרדים

– מאת מירי עדן, כתבת „ידיעות אחרונות" –

הוועדה למען השבת בבני־ברק קראה לנציגים החרדים בממשלה לפרוש, אם לא ייפסקו המישחקים בשבתות באיצטדיון רמת־גן.

בסוף השבוע התקיימה ישיבה של הוועדה, ובה נקראו חברי־הכנסת החרדים להפעיל את מלוא השפעתם למניעת פתיחת האיצטדיון, בנימוק שהדבר יביא ל„חילול־שבת המוני". חברי הוועדה החליטו כי יש לשקול ברצינות אפילו משבר ממשלתי, על רקע אי־מימוש הבטחות מפורשות שנתנו ראש־הממשלה שמעון פרס ושרים מהליכוד ומהמערך שהאיצטדיון אכן ייסגר. יו"ר הוועדה, הרב אליהו רפול, סיפר כי מתנהלים מאמצים כלל־דתיים במגמה להגיע לפתרון שיהיה מקובל על כל הצדדים.

נראה, כי ראש ישיבת פוניבז', הרב שך, הורה לחברי־הכנסת החרדים לפרוש מהממשלה, אם לא יומשו ההבטחות לסגור את האיצטדיון.

● אשה בת 50 התאבדה אתמול בצהריים בטביעה, בחוף „הילטון" בתל־אביב. אנשים שהיו על החוף הבחינו בה כשהיא רצה – בבגדיה – אל תוך המים, אך לא הספיקו למשותה. היא נסחפה וטבעה. כעבור זמן־מה נמשתה גופתה. המשטרה פתחה בחקירה לבירור זהותה.

השר קצב חותך את עוגת יום ההולדת במסיבת ההפתעה שנערכה לו אמש בפאב „הפעמון" בתל־אביב. לצידו: רעייתו גילה. (צילום: מיכאל קרמר)

ח"כ וירשובסקי מבקש מהיועץ המשפטי לממשלה:

„לחקור החשד שבנק הפועלים ביצע עבירות מטבע־חוץ"

„בגלל העיכוב עלול להיווצר רושם שבעלי עמדות־כח יכולים להתחמק מחקירה"

– מאת בני ברק, כתב „ידיעות אחרונות" –

ח"כ מרדכי וירשובסקי („שינוי"), פנה ביום שישי במיכתב ליועץ המשפטי לממשלה, פרופ' יצחק זמיר, בבקשה להורות למשטרה לחקור חשד לעבירות על חוקי מט"ח, בפעילות בנק הפועלים עם „חברות־קש" שלו בחו"ל.

במכתב ליועץ המשפטי מציין ח"כ וירשובסקי, כי הופתע לקבל ביום שישי מכתב מראש מחלקת חקירות הונאה במשטרה, תת־ניצב יורם גונן, ממנו עולה כי המשטרה טרם החלה לחקור בפרשה זו למרות שהועבר אליה חומר על־ידי בנק ישראל, ועל־ידי פרקליטות המדינה. הוא מציין גם, כי בעבר מסר לו ניצב קרתי ראש אגף חקירות במשטרה כי הנושא נמצא בחקירה, אך עתה התברר מתשובתו של גונן כי לא נפתחה כל חקירה בעניין.

וירשובסקי מבקש מהיועץ המשפטי למדינה להורות מייד לחקור בנושא, כדי למנוע את הרושם העלול להיווצר, כאילו מי שיש לו עמדת כוח במדינה, כמו בנק הפועלים, יכול להתחמק מחקירה, שללא ספק היתה נערכת, אילו מדובר היה באזרח פשוט.

2 קיבלו טיפול מהפכני בסרטן

(סוף מעמוד ראשון)

מלא מסרטן, אך בהחלט יש מקום לתקוות.

החולה הראשון שטופל בשיטה זו הוא גבר בן 32, שחלה בסרטן ריאות והיו לו גרורות, כלומר התפשטויות של הגידול הממאיר. בחודש מאי היה מצבו קריטי, אך לאחר הטיפול נעלמו הגרורות, ומאז מצבו טוב.

החולה השני סיים את מחזור הטיפול רק בימים אלה. הוא בן 45 וסובל מגרורות עקב סרטן הכליות.

ד"ר רוזנברג, היה בארץ לפני כשנה והירצה לפני אונקולוגים ישראלים על שיטתו. הוא נחשב לאחד המומחים המבטיחים במכון הלאומי לחקר הסרטן בארה"ב. שיטתו מתבססת על חיזוק המערכת החיסונית של חולה הסרטן, על־ידי הפיכת כדוריות הדם הלבנות ל„כדוריות רצחניות," שתוקפות את הגידולים בגוף.

בהתאם לשיטה שואבים מגופו של החולה דם, מבודדים את הכדוריות הלבנות, ומוסיפים להן חומר מעודד בשם „אינטרלוקין 2", המכשיר אותן לתקוף תאים סרטניים. לאחר מכן מחזירים לגוף החולה את הדם המחוזק, בלווית כמות נוספת של „אינטרלוקין 2".

„התוצאות הראשונות של השיטה היו מרשימות. זו גישה חדשה לחלוטין, אך עדיין אין זו פריצת דרך, ובשלב זה, עדיין אין לראות בה מרפא למחלת הסרטן" – הזהירו בסוף השבוע רופאי ביה"ח רוגלד ויליאמס בברמינגהם, שבארה"ב, המנסים את השיטה, שזכתה לשם „כדוריות הדם הקטלניות". לדבריהם, עדיין יש לערוך ניסויים רבים, בטרם יהיו משוכנעים שנמצאה תרופה לסרטן.

בין היתר, הרופאים ערכו ניסויים מוקדמים בשיטה החדשה על 25 חולי סרטן, שהתנדבו לכך. התוצאות היו מפתיעות: אצל אחד מהם נעלמו מספר גידולים סרטניים, שנחשבו כלא ניתנים לריפוי, ואצל 10 אחרים הצטמצם הגידול הסרטני לכדי מחצית.

„... אלה חולים שלא הגיבו, עד כה, לשום טיפול אחר" – ציין אחד החוקרים.

עם זאת, ציינו הרופאים, שעדיין מוקדם לומר, אם הטיפול יאריך את חייהם של החולים. כן מתברר, שהטיפול גורם לתופעות לוואי חמורות, לרבות הצטברות נוזלים בריאות ובחלקים אחרים בגוף.

מצוד אחרי הרוצחים

(סוף מעמוד ראשון)

המקום שבו נמצאה הגופה התרוכה, היו כתמי דם. להערכת חוקרי המשטרה, הכו הרוצחים את ראשו של לוי בעמוד המתכת, ואחר כך גררו את הגופה מאחורי מיכנה לשאיבת מים של „מקורות", שלידה נתגלתה.

על־פי הנתונים שבשטח מעריכים החוקרים, כי רוצחיו של לוי תיכננו בקפידה את המעשה מראש. הסברה היא, כי כמו במקרים אחרים של רצח חיילים, עלה לוי על „טרמפ", הותקף במהלך הנסיעה, אולי במהלומה בראשו, ובעודו חסר־הכרה – נרצח בדקירות סכין.

לחוקרים כמעט אין ספק, שמשה לוי, בן 19, רב־טוראי בחיל חימוש, ששירת בבסיס בנגב, נרצח על־ידי מחבלים. עם זאת, נבדקים גם כיווני חקירה נוספים.

כתבנו יהושע חלמיש מוסיף: "כוח 17", יחידת העילית של אש"ף, נטל על עצמו את האחריות לרצח החייל משה לוי.

בהודעת „כוח 17", שפורסמה בביירות ביום שישי בערב, נאמר כי שניים מאנשי הכוח חטפו את החייל, והרגו אותו בנשק קר.

אתמול מסר רדיו מונטה־קארלו, כי גם אירגון טרור אחר – „החזית הדמוקרטית לשיחרור פלשתין", שמנהיגו הוא נאיף חוואתמה – טען כי אנשיו הם שרצחו את החייל הישראלי.

מערכת האישפוז מתמוטטת

(המשך מעמוד 3)

שבועות האחרונים, בגלל היעדר אספקה שוטפת. ביחוד שורר מחסור בכל התכשירים האנטיביוטיים.

לדברי ד"ר משה משיח, ראש שירותי האישפוז, אין טעם לאשפז חולים, כאשר אין עבורם תרופות חיוניות, כמו פנבריטין ופניצילין.

חולי סרטן שמקבלים טיפול אונקולוגי במחלקות, קיבלו הודעות שלפיהן [illegible] בבית, ולא לבוא כלל לבית־החולים, כאשר אין תרופות עבורם. כל [illegible] בהמשך הטיפול, מסכנת את חייהם, בטווח הקצר או הארוך, אמרו במשרד הבריאות.

גם מלאי החמצן והאוויר להרדמה לניתוחים בבתי־החולים הולך ואוזל, וישנם מקומות שבהם [illegible]. אמר ד"ר משיח: „אני לא מקנא בחולה שזקוק היום לניתוח, אפילו דחוף. אי אפשר לדעת אם יהיה מספיק חמצן להעבירו [illegible] — אבל [illegible]".

למרות שהדבר אסור, משלם משרד הבריאות [illegible] מהתופעה המתפשטת, שבה חולים נאלצים לרכוש בכספם פריטי ציוד רפואי חיוניים לחייהם. כך, למשל, משלמים חולי־לב הזקוקים לטיפול [illegible] על־ידי „בלון", 500 דולר לבלון כזה, כדי למנוע התקף־לב נוסף וניתוח לב פתוח.

חולי לב נאלצו השבוע לרכוש מכיסם קוצבי־לב שמחירם 300 ו־1000 דולר, מאחר שפריטים אלה אזלו מזמן בבתי־ח. אולם הי[illegible] לתיקון מכונות הנשמה ו[illegible] חולים לא יכולים לתרום ציוד־חירום אחר, שתתקלקל בבי"ח.

הסביר ד"ר משיח: „משרד הבריאות לא צריך להכריז על משטר חירום ארצי, הוא כבר קיים. כל מנהל בי"ח מאלתר לפי צרכיו. כמעט בכולם אין חומרי חבישה, מזרקים, תרופות, מזון ודלק לחימום. ייתכן, שזה יותר אחראי להפסיק קבלת חולים בכלל — במקום לקבלם ולעמוד בידיים ריקות, ללא יכולת לטפל בהם".

שמות בחדשות

ההפתעה הראשונה בחייו של שר־העבודה

מחוץ לעבודה: ידידיו ועובדי משרדו של שר־העבודה משה קצב ערכו לו אמש מסיבת־הפתעה, במלאות לו 40 שנה. כ־30 איש באו לחוג איתו בפאב „הפעמון" בתל־אביב, כשבעל האירגון מנצח דוד מנע, שבעבר עבד איתו צמוד והיום הוא סמנכ"ל הביטוח הלאומי.

קצב (בתמונה) הובא למקום באמתלה שחמותו וחמו עומדים לחוג במקום 40 שנות נישואין. הוא מצא שעובדי המשרד הכינו לו מסיבה הומוריסטית, עם עוגה עשויה מקל־קר ונרות יום־הולדת שאינם כבים. אך גם עוגה אמיתית חיכתה לו, נוסף על ארוחת־הערב.

מבין חברי־הכנסת הגיע רוני מילוא. מיכה רייסר ומיכאל איתן, שהיו אמורים להגיע, לא באו. „פעם ראשונה שהצליחו להפתיע אותי," אמר קצב המאושר. „בדרך־כלל אני מקלקל להם את כל ההפתעות. בעבודה אנחנו מאוד רציניים, אך מחוצה לה שולטים אצלנו ההומור והצחוק."

(תחיה אררי)

□□□

המנכ"לים הישראלים מבקרים חברים במצרים

מסעות בעולם: בצד הדיונים במלון „מינה האוס" בקהיר מצאו שני המנכ"לים הישראלים, אברשה טמיר (בתמונה) ודוד קמחי, זמן פנוי יחד עם שגריר ישראל בקהיר, משה ששון, לעריכת ביקורי־נימוסין. הם ביקרו אצל שני ידידי ישראל בקהיר שכיהנו, כל אחד בתורו, כראשי ממשלת מצרים.

השניים, ד"ר מוסטפה חליל וכמאל חסן עלי, גילו עניין בהתקדמות המשא־והמתן על טאבה, שכן היו מעורבים כאשר עמדו בראש המשלחת המצרית למו"מ עם ישראל.

כמאל חסן עלי, שהשלים כתיבת ספר על תהליך השלום מן הזווית המצרית, סיפר כי ברצונו לנצל את החודשים הקרובים למסעות ברחבי העולם. בין השאר יבקר באירופה, הודו וערב הסעודית.

(סמדר פרי)

□□□

מוותרים על זכויות־היתר

סעיף ראשון: חברי סיעת שינוי בכנסת, השר אמנון רובינשטיין (בתמונה) וחברי־הכנסת מרדכי וירשובסקי וזידאן עטשי, הודיעו ליו"ר הכנסת שלמה הלל, כי הם מוותרים על כל זכויות־היתר וההעדפות לקבלת שירות רפואי, לאחר שהצהירו כי גם בעבר לא נהגו לקבל שירות כזה.

חברי סיעת שינוי קוראים גם לחברי־כנסת ולשרים אחרים ללכת בדרכם, ולמסור הודעת ויתור – כדי לעודד, ולאלץ את ועדת הכספים לקבל החלטה לבטל את כל ההטבות שמעניקים שירותי הבריאות לבכירים.

הסיעה תובעת, שביטול ההטבות לשירותי בריאות לבכירים יהיה הסעיף הראשון, בקיצוץ המתוכנן של 200 מיליון דולר בהוצאות הממשלה.

(ישראל תומר)

□□□

500 שקל תמורת כל מכתב של כהנא

טיפול הולם: בקיבוץ אילות שבערבה הוחלט להגיב בדרך מקורית על מכתבים מח"כ מאיר כהנא, שהגיעו באחרונה אל עשרות חברים בקיבוץ. בעקבות כל מכתב, תתרום מזכירות אילות 500 שקלים לטובת מענ"ח – מטה־על נגד הגזענות.

המכתבים שמשגר כהנא לקיבוצים מכילים אוסף של פירסומים ודברי־תעמולה. מזכירות אילות קראה לקיבוצים נוספים להגיב באותה דרך על המכתבים. „הרצופים דברי־שיטנה, שכמותם אפשר למצוא רק בדברי ימי אירופה החשוכים," כך, אומר הקיבוץ, „ניתן יד לעצירת נגע הארס והגזענות."

(שלומית טנא)

© ידיעות אחרונות

יום ראשון, כ"ח כסלו תשמ"ו — 8.12.1985

המו"ל: ידיעות אחרונות בע"מ. המערכת, המינהלה, המודעות וההפצה: תל־אביב, דרך פתח־תקווה 138, ת.ד. 109, טל. 212212 [illegible]

בודקים עדויות הקושרות את דקל לגזל הקרקעות

(סוף מעמוד ראשון)

תו, אף שהבטיח כי ישקול זאת, השיב דקל: „אני לא צריך לענות על השאלה אם אבוא מיוזמתי. אבל אני יכול לומר שאם ימצאו לנכון לקרוא לי, אשיב לכל השאלות. אהיה מוכן להס־ביר את הדברים שפורסמו בעתונים, ואשר מהם מש־תמעים דברים לא טובים לגבי".

דקל הזהיר

ח"כ יוסי שריד מתנועת ר"צ ומזכ"ל התנועה דדי צו־קר, שהעבירו חומר למשט־רה בפרשת „כרמים" לפני מספר חודשים, מעבירים עתה למשטרה חומר נוסף שאספו בפרשת גזל הקרק־עות בשטחים. החומר החדש כולל מיסמכים פנימיים של משרד השיכון, בחתימת מי שהיה אז מנכ"ל המשרד, אשר וינר, ומיסמכים של משרד האוצר, בחתימת המ־מונה על התקציבים, יעקב גריש.

המיסמכים, משנת 1982, מזהירים בחומרה את סגן שר החקלאות דאז, מיכאל דקל, מפני מעשים בלתי־חוק־יים, שנעשו על־ידי משרד החקלאות, ומפני מתן אישו־רים לרכישת קרקעות ביי־שובים מתוכננים בגדה.

החומר החדש כולל מי־סמכים הקשורים ליישובים המתוכננים אבני־חפץ, צר פים ואלקנה ד', ונודע כי מתוכם עולים חשדות למע־שי מירמה והונאת לקוחות בהיקף של מיליוני דולרים.

דיונים בליכוד

בצמרת הליכוד התקיימו ביום שישי התייעצויות, וגובשה הערכה כי הטיפול בפרשת גזל הקרקעות הופך להיות מסע פוליטי נגד ההתיישבות ביהודה ובשומ־רון. משתתפי ההתייעצות הביעו את הדיעה, כי החקי־רה מכוונת להרתיע יזמים פרטיים מפני פעולה בשט־חים. אחד המשתתפים בהת־ייעצות טען, „המשטרה הפ־כה למשטרה של המערך".

עם זאת, בשלב זה אין הליכוד מתכוון לנקוט יוז־מה, והוא מצפה להמשך הה־תפתחויות בפרשה. ביום שי־שי נעצרו ושוחררו בערבות שני עובדים בכירים בחברת הבנייה של אברהם גינדי: המנכ"ל, תא"ל (מיל.) יואל גורודיש, ומזכירתו האישית של גינדי, יהודית להב. הש־ניים הוחשדו במזימה, יחד עם אברהם גינדי, לזייף מיסמך, כדי להערים על חוקרי המשטרה בפרשת הק־רקעות.

נודע כי המשטרה מתכוו־נת לחקור בימים הקרובים עוד אנשים, ביניהם קבלני בניין, שהיו קשורים למימון רכישת הקרקעות ביהודה ושומרון.

חוקרי פולארד יבואו בקרוב לישראל

(סוף מעמוד ראשון)

חת מודעים היטב לרגישותו הרבה של הנושא, ומבינים כי ישראל מבקשת שהמשל־חת תעסוק רק בבירור העוב־דות, ולא תהווה מעין ועדת־חקירה אמריקנית, הפועלת על אדמת ישראל. לעומת זאת, נציגי משרד המשפטים אינם רוצים לקבל על עצמם הגבלות מדיניות. או דיפ־לומטיות כלשהן, וכל רצונם הוא להשיג ראיות שיאפשרו את הרשעתם של ג'ונתן פו־לארד ואשתו, אן, בריגול.

נוצר הרושם, כי נציגי משרד המשפטים ינסו לע־רוך חקירה במתכונת מלאה בישראל, והדבר עלול לעו־רר בעיות מדיניות חמורות.

בחוגים המקורבים לישר־אל ב„סטייט דפרטמנט" מק־ווים כי ראש המשלחת, היו־עץ המשפטי של המשרד, אייב סופר (שהיה השופט הפדראלי במשפט הדיבה של אריאל שרון נגד השבו־עון „טיים"), יידע להפעיל השפעה ממתנת, וימנע חי־כוכים מיותרים.

נושא אחר, שאיש אינו יודע כיצד יתפתח, הוא עמדתו של רפי איתן, שעמד בראש היחידה לקשרי מדע, ונחשב כאחד המעורבים העיקריים בפרשה. אם יקבל על עצמו אחריות מלאה – לא יהיו לחקירה תוצאות מד־יניות בלתי־נעימות. אך אם יצהיר איתן, כי הוא פעל בידיעתם של גורמים בכי־רים יותר, ואף קיבל הוראות מהם – עלול הדבר לגרום לתוצאות שליליות ביותר במערכת היחסים ארה"ב – ישראל.

„מצרים לא ריכזה כוחות על גבולה עם לוב"

מצרים נקטה באמצעי בטחון, אך לא ריכזה כוחות צבאיים על גבול לוב. „הא־מצעים ננקטו – כדי לקדם פני כל התפתחות אפשרית", אמר אתמול הרמטכ"ל המצ־רי, גנרל איבראהים עוראבי. (סי"צ)

בצער רב אנו מודיעים על פטירת יקירתנו

עדה זעירא

בת הרב **משה אליהו הלפרן** זצ"ל מלודז'

ההלוויה תתקיים **היום**, יום ראשון, כ"ה כסלו תשמ"ו 8.12.1985, בשעה 3.00 אחה"צ, בבית־העלמין בקרית־שאול.

אבלים – בניה: יורם זעירא
אלי ואתיקה זעירא
נכדותיה: סיגל זעירא
הגר, דורון ושיר כוכבי
עדי ויוני רוט
וכל בני המשפחה

יושבים שבעה בבית המנוחה, רחוב הנדיב 16, גבעתיים.

אמי וסבתנו היקרה נפטרה

פולה (פנינה) **ליפשיץ**

ההלויה תתקיים ביום א' 8.12.1985 בשעה 13.00 בבית העלמין בחולון.

אבלים:
בתה: אריק וחיים דובשני
נכדיה: גדי ואירית, רונית, ויובל דברת
דליה, תמר וסיגל דובשני
ניניה: בעז, טלי ותמר דברת

נפטרה האהובה והיקרה לנו מכל
אמי וסבתנו

מרים (פירה) **כהן**

פרטים על מועד ההלוויה בטלפון: 052-559235.

מיכאלה (מיכה) ויהודה גל
איתן ומלי גל
ארנה ופיני פרלמן
טובה מצוצקי

בצער רב אנו מודיעים על פטירתו
של יקירנו

הרברט שטיאסני

ההלויה תערך בבית העלמין בצור־שלום, היום יום א' כ"ה כסלו תשמ"ו 8.12.85 בשעה 14.30

משפחות שטיאסני, גביש
ניצני וברוקמן

בבה קינן (סורדין)
איננה

ההלויה תתקיים היום יום ראשון 8.12.85 בשעה 1.00 אחה"צ בבית העלמין בחולון.
נפגשים ליד השער הראשי.

בעלה: אלכס קינן
בתה וחתנה: סמדר ויעקב הפלמן
בתה וחתנה: אביטל והנן וקס
נכדיה: בועז, מיכל, נמרוד, יפתח ואורי

בצער רב אנו מודיעים על פטירתו
המפתאומית של יקירנו

יצחק ציגלברג

ההלויה תתקיים היום יום ראשון כ"ה כסלו תשמ"ו 8.12.85 בשעה 11.00 לפנה"צ בבית העלמין הדרום בגבול חולון בת־ים

אוטובוס יצא בשעה 10.00 לפנה"צ מבית המנוח רח' רופין 47, ת"א.

המשפחה המתאבלת

במלאת שנה למותה של יקירתנו

סטפניה נוסבאום ז"ל

נעלה לקברה ונתייחד עם זכרה ביום שישי א' בטבת (13.12.85) בשעה 11.30 בבית העלמין כפר סמיר, חיפה.
נפגשים על יד השער המערבי.

אחותה, בתה, ומשפחותיהן

קבלת מודעות אבל בלילה

משעה 17.00 – 24.00
בטלפון: 03-266524

לחברתנו **רחל בן ישי**
ולבני משפחתה

מזועזעים מהרצחו בידי מחבלים של יקירכם

משה לוי

ומשתתפים באבלכם הכבד

חברי מושב משואה

בצער רב אנו מודיעים על פטירתה של יקירתנו האהובה

שושנה (רוזה) **ריזברג**

מבוצ'ץ – גליציה

ההלויה תצא **היום** יום ראשון כ"ה כסלו תשמ"ו 8.12.85 בשעה 2.30 אחה"צ מבית ההלויות העירוני רח' דפנה 5 ת"א לבית העלמין בקרית שאול. אוטובוס יעמוד לרשות המלווים

המתאבלים:
בעלה: דוד יוסף ריזברג
בתה: יולה (יהודית) גוטגולד ותתנה
בנה: ישעיהו ריזברג עו"ד וכלתה
נכדה, נכדותיה וניניה
השבעה ברח' מרזוק 4, ת"א

בצער רב אנו מודיעים על פטירתו של בעלי, אבינו וסבנו היקר

אינג' **וולטר טורנהיים**

ההלויה תתקיים **היום**, יום ראשון, כ"ה בכסלו תשמ"ו 8.12.85, בשעה 2.30 אחה"צ, בבית־העלמין הדרום בגבול חולון בת־ים.
נפגשים ליד השער הראשי.

אבלים: חנה טורנהיים
עמיאל ויהודית טורנהיים
יואל ודוריקה טורנהיים
הנכדים וכל בני המשפחה

לבינה קרומר ושרה אשל
משתתפים באבלכם
על מות הבעל והאח

בנימין קרומר

קיבוץ חצור

בצער רב אנו מודיעים על פטירתה של
אשתי, אמנו וסבתנו היקרה

צילה כץ (ליסקר)

ההלויה תתקיים היום, יום ראשון, כ"ה כסלו תשמ"ו 8.12.85, בשעה 3.45 אחה"צ, בבית־העלמין בחולון.
אוטובוס מיוחד יצא מבית המנוחה, בשעה 3.15, רח' השושן 11, חולון.

המתאבלים:
בעלה, ילדיה, נכדיה וניניה

למשפחת ממן ממושב זרעית
משתתפים באבלכם הכבד
בהלקח בנכם יקירכם

ארז ז"ל

משפחת כהן שומרה
משפחת כהן שתולה
משפחת פרץ זרעית

בצער רב אנו מודיעים על פטירתו
של יקירנו

אהרן רוזין

ההלויה התקיימה בכ"ג בכסלו תשמ"ו 6.12.1985.
השבעה בבית המנוח, רח' ברזאני 68, ירושלים.

המשפחה

בצער רב וביגון קודר אנו מודיעים על פטירתו של בעלי, אבי וסבנו היקר

אריה קורשטיין

ההלוויה תתקיים **היום**, יום ראשון, כ"ה כסלו תשמ"ו (8.12.1985), בשעה 14.30 אחה"צ, בבית־העלמין בחולון בשער החדש.
יושבים שבעה בבית המנוח, ברחוב גוטליב 10, תל־אביב.

המשפחה

ללין אברהם
והילדים היקרים

משתתפים באבלכם הכבד
במות בנכם היקר

א ר ז

משפחת ממן
שושנה דוד והילדים
נהלל.

לרני יולזרי ולמשפחתה
אתכם באבלכם במות אם המשפחה

רחל רחמים בכר
ז"ל

כלל חברה לביטוח בע"מ
ההנהלה והעובדים

שר הפנים
המנהל הכללי
הנהלת המשרד וציבור העובדים
מתאבלים על פטירתו של
ניצב (גימ')

שמואל איתן ז"ל

לשעבר מבקר אגף המשטרה במשרד הפנים
ומביעים את תנחומיהם למשפחה האבלה

לבני פיינשטיין ומשפחתו
אתכם באבלכם במותו של

האב ז"ל

המרכז הישראלי
להוראת המדעים
המוסדות להשכלה גבוהה

במלאת שנה לפטירתה של יקירתנו

זהבה גרינדלינגר ז"ל

נעלה לקברה להתייחד עם זכרה מחר, יום שני כ"ו כסלו תשמ"ו (9.12.85) בשעה 15.30 אחה"צ, בבית העלמין הדרום בגבול חולון–בת־ים.
משפחתה ידידית מכריה ומוקירי זכרה נפגשים ליד השער הישן בבית־העלמין.

המשפחה

לרחל סגל

אתך באבלך הכבד במות

אביך ז"ל

הנהלת נוה הדסה
וועד העובדים

למנהלנו
מנחם סגלוביץ

משתתפים באבלך
במות אמך

מלכה ז"ל

חברת נייזר בע"מ
והמשפחה

למירה חדש
אתך באבלך במות

אביך ז"ל

אי טי אי מלקום
ההנהלה והעובדים

משתתפים באבלה הכבד של
סילבי ברקוביץ וב"ב
על מות

אביה ז"ל

משפחות: פדר, לוי
פופוביץ, וולף
בר־לב ויולברג

למנחם סגלוביץ וב"ב

אתך באבלך הכבד במות אמך

מלכה סגלוביץ ז"ל

מחסני ערובה
כלליים בע"מ
ההנהלה והעובדים

חמומים ומרכינים ראש
בהלקח במרום עת יקירנו

ארז ממן ז"ל

ומשתתפים בצער המשפחה

מושב זרעית

לאילנה בן דוד ומשפחתה
משתתפים באבלך הכבד על מות

אביך ז"ל

מחבר"ך לעבודה
פרדמן סוגת

לעודד בנימיני
אתך באבלך במות

אמך ז"ל

אל על נתיבי אויר לישראל בע"מ
ההנהלה והעובדים

במלאת שלושים לפטירתו של

סא"ל (מיל.) **איזי גילעם**
(גולדשטיין)

נתייחד עם זכרו ונעלה לקיברו לאזכרה ולגילוי מצבה

מחר, יום שני, כ"ו כסלו תשמ"ו (9.12.85), בשעה 15.00, בבית־העלמין בחולון.
נפגשים ליד השער הישן.

המשפחה

משטרת ישראל
מחוז תל־אביב

משתתפים בצערה של
מפקח מרים פרלמוטר במות עליה

אביה ז"ל

ביום שלישי, כ"ז כסלו תשמ"ו 10.12.85
יום השלושים לפטירת חברתנו

גיטקה ברנע ז"ל

נעלה לקברה ונתייחד עם זכרה
בשעה 3.00 אחרי־הצהריים
בבית־הקברות ביגור.

המשפחה
ובית יגור

יקירנו

אריה (אריק) **רונן**
איננו

על מועד ההלויה נא להתקשר לטלפונים: 03-902050, 053-38265, 053-93048.
השבעה בבית הבן, בבתיזון התרשה (ליד בית; אהרן).

המשפחה

שר המשפטים
המנהל הכללי
מנהלת מחלקת הסיוע המשפטי
ועובדי המשרד

משתתפים בצערה של
אביבה אלקובי

במות עליו

אביה ז"ל

במלאת שלושים לפטירת יקירנו

הרצל וינר ז"ל

נעלה לקיברו לאזכרה וגילוי מצבה ביום א', כ"ה בכסלו תשמ"ו 8.12.1985, בשעה 15.00, בבית־העלמין ברחובות.
תודתנו נתונה לכל מנחמינו.

המשפחה

לחברתנו הס יהודית
משתתפים באבלך במות

בנך ז"ל

הנהלת משרד הביטחון
וחבר"ך לעבודה

הנהלת משרד הבריאות
וחבר העובדים
משתתפים בצערה של חברתם לעבודה
מרגלית תמר
במות עליה אחותה

שושנה עדיקה ז"ל

במלאת חמש שנים לפטירת יקירנו

יצחק שרגיל ז"ל

נעלה לקברו ונתייחד עם זכרו ביום שני, כ"ו בכסלו תשמ"ו 9.12.1985 בשעה 3 אחה"צ, בבית־העלמין הדרום בגבול חולון בת־ים.
נפגשים ליד השער החדש.

המשפחה

במלאת שנתיים לפטירתו של

אברהם דגב ז"ל

(גזבר קופת־חולים)

נעלה לקברו ביום שלישי, כ"ז בכסלו תשמ"ו (ג' דחנוכה) 10.12.85, בשעה 09.30, בבית־העלמין בנחלת־יצחק.

באותו יום בשעה 12.00 ייערך טכס הקדשה ופתיחת מרפאה על שמו בגבעה הצרפתית בירושלים.

בהשתתפות:
פרופ' חיים דורון – יו"ר ההנהלה המרכזית של קופת־חולים
מר טדי קולק – ראש העיר ירושלים
הח' ביסן הרפז – מזכיר מועצת פועלי ירושלים
הח' שלום חבשוש – יו"ר המועצה המחוזית

ההנהלה המרכזית
של קופת־חולים

המשפחה

בצער רב אנו מודיעים על פטירתה של יקירתנו

אמה גולומביבסקי

ההלוויה תתקיים ביום א' 8.12.1985, בשעה 10.30, בבית־העלמין סמיר חיפה.

אבלים:
אחיה וגיסתה: שלמה ומריקה שביל
וכל בני המשפחה

בצער רב אנו מודיעים על פטירתו של היקר לנו

אשר (זיגו) **דורנאי**

ההלויה תצא **היום**, יום ראשון, 8.12.1985, בשעה 13.45, מבית המנוח, לבית־העלמין באפק.

המשפחה המתאבלת

למשפחת אנדה
ולבית מבוא ביתר

יחד עמכם אנו המומים וכואבים את מותו הפתאומי של

ישראל

מנהל ארגון קניות חרות–בית"ר

משקי חרות–בית"ר
ארגון הקניות
קרן המשקים

משטרת ישראל
המחוז הדרומי נפת יהודה

משתתפים בצערו של
רב־סמל־ראשון נחום לונס במות עליו

אביו ז"ל

ליזבבר ועיזא ולמשפחה
אתכם באבלכם על מות

הבעל והאב

עובדי המחלקה לשרותי רווחה
בעירית גבעתיים